דבר

יום שלישי, י"ט באדר תשמ"ח, 8 במרץ 1988 • גליון 19364

היום 14 עמודים • המחיר 1.20 ש"ח (כולל מע"מ), באילת 1.04 ש"ח

היום בדבר

- אידי מארס וביטול הפרס / עליזה ולך
- תיפסו את המדליף / חגי אשד
- הכף הארוכה של התקשורת / טדי פרויס
- על אסטרונאוטים ואנשים קטנים / מאת שלמה גינוסר
- ללמוד גוליזם מפראנסואה מיטראן / גדעון קוץ, פאריס
- בורסה וכלכלה (4–5); ספורט (6); בידור (12)

מזג האויר

ירושלים: 9–13; רמת הגולן: 8–10; נהריה: 10–15; גמל חיפה: 10–17; טבריה: 11–14; נצרת: 8–13; עפולה: 10–16; שומרון: 10–14; הקריה תל־אביב: 12–16; ב"ת בן־גוריון: 12–16; ירושה: 12–18; עזה: 13–16; באר־שבע: 11–17; אילת: 15–20.
יהיה מעונן חלקית עד מעונן וגשמים יורדו מדי פעם. תורגש ירידה בטמפרטורות.

פעילות לאיתור נתיב חדירת המחבלים
יצחק מרדכי: מצרים • מצרים מכחישה

שלושה נהרגו בפיגוע החטיפה של אוטובוס האמהות של קמ"ג • שלושת המחבלים נהרגו בפעולת החילוץ

שבחים ללוחמי הימ"מ בפעולה מהירה וטובה

פחות מחצי מדקה ארכה השתלטות לוחמי הימ"מ על האוטובוס (צילום: דובר צה"ל)

מאת טלי ליפקין־שחק ואמיר רוזנבליט, סופרי „דבר"

פיקוד הדרום וזרועות הבטחון ימשיכו גם היום לנסות ולאתר את נתיב התנועה של חוליית המחבלים שאנשיה הרגו שלושה ישראלים עובדי הקריה למחקר גרעיני בפיגוע אתמול בבוקר על כביש באר־שבע־דימונה. אנשי היחידה המיוחדת של משמר הגבול השתלטו תוך פחות מחצי דקה על האוטובוס וחיסלו את שלושת המחבלים. שלושת ההרוגים – ויקטור רם, רינה שירצקי ומרים בן־יאיר – יובאו היום למנוחות בבאר־שבע.

הגשמים הכבדים שירדו אתמול בנגב הקשו מאד על הנסיון להבהיר, אם חדרו שלושה אנשי חולית הפיגוע של „פתח" ממצרים ואולם הסריקות נמשכות. אלוף פיקוד הדרום האלוף יצחק מרדכי אמר אתמול, כי להערכתו החוליה הגיעה מגבול מצרים והגדיר עובדה זאת כ„תמוה מאין כמוה".

הוא הוסיף ואמר, כי הוא מקוה שהמצרים ישו שכם ויעשו כל מאמץ למנוע כניסה של מחבלים לשטח ישראל, מאז סוף חודש ספטמבר אשתקד היו חמש התקלויות עם מחבלים לאורך הגבול המצרי. שלוש היו במסגרת תקיפות מעבר לגדר הגבול של סיורים של צה"ל, חדירה של מחבלים בהר חריף סוכלה טרם שבוצע פיגוע לפני כחודש וחצי, ואתמול היה הפיגוע החמישי.

אלוף פיקוד הדרום הבהיר אתמול בשיחה עם הכתבים הצבאים, כי ככל הנראה מתחקירים שכבר ערך, נפגעו כל שלושת הישראלים מידי המחבלים ולא מאש הכוחות המחלצים, ואולם הדבר ייבדק שוב ושוב כדי לא להותיר מקום לספק.

האלוף הביע צער על, שעל־אף הנסיון לנהל משא ומתן רגוע עם המחבלים כדי לחסוך חיי אדם, נהרגו בני ערובה, הראשון שבהם כבר־ין „ברצח בדם קר".

וכך היתה השתלשלות האירועים עד להשתלטות על האוטובוס בצומת ערוער:

בסביבות השעה 0630 בבוקר נוסעים, ב„רנו־4" צבאית, ארבעה קציני צה"ל מבית הספר לקצינים של צה"ל לתחרויות ניווט על שם אל"מ יוסי יפה. 3 ק"מ צפונית לכלא נפחא עוצרים אותם שלושה מחבלים חמושים בקלצ'ניקובים ותת־מקלע קרל גוסטב ורימונים. הקצינים אינם חמושים והם נסים מן הרכב.

ה„רנו" ובו שלושה מהמחבלים עושה דרכו על כביש מצפה רמון ירוחם. הקצינים רצים לכלא נפחא ומשם מדווחים לבסיס צבאי קרוב ולמשטרה על האירוע. גם אנשי רשות שמורות הטבע המסיירים באזור מקבלים מידע על כך, המשטרה נערכת וכך גם הצבא, למרדף אחרי הרכב הצבאי. מוקמים מחסומים של המשטרה.

בשעה 0715 לערך, ליד צומת ירוחם־דימונה, פורצת ה„רנו־4" ובה המחבלים את המחסום הראשון. ניידת משטרה מתחילה לדלוק בעקבותיה, יורה לעברה אך מחטיאה ולא מצליחה לעצור את הרכב הצבאי הקטן. בדרכם, עוד כ־30 קילומטרים, יורים המחבלים לעבר מכוניות ישראליות. הם יורים על מיניבוס ועל מכונית המסיעה מורות לדימונה, אך המכוניות מצליחות להתחמק מהם. כוחות של צה"ל הנמצאים בתרגיל שגרתי באזור, נערכים אף הם.

(המשך בעמוד 2)

מצרים: הטלתה של האחריות עלינו – נסיון לפגוע בשלום

מאת דן אבידן, סופר „דבר" לעניני ערבים

דוברים מצרים מוסמכים הכחישו אתמול ששלושת המחבלים חצו את הגבול ממצרים לישראל בדרכם לביצוע הפיגוע באיזור דימונה.

סאמה פיזואני, ראש מחלקת „פלשתין" במשרד החוץ המצרי, המקיים קשרים הדוקים עם נציגי אש"ף במצרים, טען שאין אמת „ברמזים הבאים מישראל" בדבר האפשרות שהמחבלים באו ממצרים. הוא הוסיף ואמר שגורמי בטחון מצריים בדקו טענה זו והכחישו אותה מכל וכל בנימוק שהגבול נחסם היטב משני צדדיו וכי אין זה הגיוני שהמחבלים נשאו על גופם אביזרים שהסגירו את בסיס יציאתם. פרשנים האשים „גורמים מסוימים בישראל" בכך שהם מטילים בעקיפין את האחריות על מצרים לחדירת המחבלים וזאת במטרה „לחבל בתהליך השלום".

דוברים מצרים אחרים אמרו ל„דבר" שלדעתם אם חדרו המחבלים מגבול מצרים לשטח ישראל, הדבר נעשה ללא ידיעתו של ערפאת המעוניין לשמור על קשרים טובים עם הנשיא מובארק, במיוחד בעיתוי הנוכחי, שבו נעשים מאמצים לקדם את התהליך המדיני באיזור. הדוברים לא הוציאו מכלל אפשרות שהמחבלים חצו את הגבול ממצרים ללא ידיעתו של ערפאת ובאישורו של אבו־ג'יהאד.

לפתע אמר המחבל: כל רבע שעה נשליך גופה מהאוטובוס – ואז ירה בוויקטור רם

הם היו צעירים ומבוהלים ורעדו יותר מאיתנו – סיפרה אחת מניצולות האוטובוס

מפה לא אצא בחיים

נפגעת הפיגוע סטלה בכר מתארת את השתלשלות האירועים. (צילום: דוד וייספיש)

מאת אמיר רוזנבליט, סופר „דבר"

„בשלב מסויים, החל מפקד המחבלים, לגלות סימנים של קוצר רוח. לפתע אמר: 'כל רבע שעה נשליך גופה מהאוטובוס'. אחר כך ציווה על ויקטור רם, הגבר היחיד בין החטופים, להתקרב לעבר הדלת הקדמית. בקור רוח הם כיוונו רובה קלצ'ניקוב לחזהו וירו בו למוות. אמרתי לעצמי אני מפה לא אצא בחיים". כך תיארה אתמול סטלה בכר, בת ה־46, את הרגע הדרמטי ביותר שעבר על נוסעי האוטובוס החטוף.

ניצולה אחרת, דיידי סוגק, סיפרה כי החוטפים היו צעירים ומבוהלים. הם רעדו יותר מאתנו. „לאחר מכן התקלקל הרובה והוא ניסה לתקנו. קיווינו שכל הרובים יתקלקלו", סיפרה דיידי.

(המשך בעמוד 2)

מחבל שנהרג

גופתו של אחד המחבלים שנהרגו בפעולת החילוץ. (צילום: דני שדה)

ירדן: התוכנית קבילה אך חוסיין לא יכול להבטיח אישור לפרטיה

מנהלת מגעים עם שאר מדינות ערב ועם אש"ף לתאום התגובה

מאת דן אבידן, יוסי מלמן, יצחק מרידור וצמרים גבאי סופרי „דבר"

ירדן הודיעה אתמול שהיא מקבלת בברכה את תוכניתו של קודי שולץ להשגת הסדר לסכסוך במזה"ת.

שר ההסברה הירדני האני הסאוונה אמר בריבת־עמון, שירדן מבחינה ביסודות חיוביים רבים בתוכנית שולץ וכי היא מקדמת בברכה את המהלך האמריקאי ורואה בו צעד חיובי בתהליך לשלום. השר ציין, שירדן בודקת עתה את התוכנית האמריקאית וכי תגובתה תהיה מבוססת במסגרת עמדה ערבית מאוחדת.

מקור ירדני אחר אמר, שהמלך חוסיין מעוניין לקדם את התוכנית האמריקאית, אך הוא איננו יכול לסמוך את ידיו על כל מה שכתוב בתוכנית.

שר ההסברה הירדני ציין, שארצו מקיימת מגעים עם כל הצדדים הערבים הנוגעים בדבר – לרבות אש"ף – כדי לגבש תגובה מתואמת לתוכנית. הוא אישר בעקיפין, כי לצורך זאת הוזמן ערפאת לבקר בירדן. יחד עם זאת הביע הסאוונה חשש, שתוכנית שולץ לא תצא לפועל בגלל המכשולים שתערים על דרכה ישראל.

הממשל לא יוותר לשמיר על שום מרכיב בתוכנית

שמיר: עשוי לדחות תשובתי לאחרי הביקור; הליכוד עשוי לתמוך בהצעת מגן לבחירות

מאת אמנון דנקנר, עליזה ולך, יוסי מלמן ושלמה גינוסר, סופרי „דבר"

ואשינגטון (מיוחד ל„דבר"). – מקורות ישראליים רשמיים בוואשינגטון העריכו אתמול כי בפגישות שיהיו בין ראשי הממשל לבין ראש הממשלה שמיר בשבוע הבא לא יוותרו האמריקאים על שום מרכיב מתוכנית שולץ, כולל

(המשך בעמוד 2)

עיקרון תחילה

- אחרי הפיגוע: כתבות, סיפורי ניצולים ותגובות על תקיפת המחבלים – עמ' 2־3.
- האירועים בשטחים: בעקבות הטלת רימון „כבש" צה"ל את הכפר אידנא וביצע מעצרים – עמ' 3.
- שחרור לאסיר חילה: דוד תורג'מן, שנידון למאה שנות מאסר בתאילנד, לקה בסרטן וישוחרר בקרוב – עמ' 14.
- כופר באשמה: שבתאי קלמנוביץ הודיע אתמול באמצעות פרקליטו כי הוא כופר באשמת ריגול – עמ' 14.

ההשתלטות ארכה פחות מחצי דקה

מפקד הימ"מ: הפעילו אותנו כי היינו הראשונים שנערכו

מאת נתן רועי, סופר „דבר" לעניני משטרה

ההשתלטות ארכה פחות מחצי דקה – סיכם אתמול נצ"מ א', מפקד היחידה המיוחדת ללוחמה בטרור (ימ"מ) בראיון שהתקיים במטה משמר הגבול בלוד.

הוא שחזר אתמול: „הוזעקנו בשעה 7.30 בבוקר. מרבית הלוחמים היו ביחידה בשעת בוקר מוקדמת זו. יצאנו ברכב למקום כשאנחנו איננו יודעים פרטים מלאים על המתרחש בשטח, להוציא המידע על חטיפתו של רכב צבאי מסוג „רנו". נסענו לכיוון נפחא, ובדרך קיבלנו עדכון כי מדובר גם על חטיפת אוטובוס.

„פיצלתי את הכוח. באותה עת הועקו מהבית את הלוחמים הנותרים שיצאו ברכב לכיוון איזור התקלות. כשהתברר כי מדובר באוטובוס הוטף איתרתי באמצעות האלחוט את הכוח וכיוונתי אותו אל צומת ערוער, שם ניצב האוטובוס החטוף ובו המחבלים".

„היינו ערוכים ראשונים בשטח, בסביבות השעה 9.00 בבוקר. בשטח היו פרושים באותה עת כוחות משטרה וצבא. מפכ"ל המשטרה, רב־ניצב דוד קראוס ושר המשטרה חיים בר־לב כבר היו בשטח. הם הגיעו במסוק. לנוכחותם בשטח

(המשך בעמוד 2)

הקצינים שנטשו ה„רנו" – לבירור

מאת טלי זליגר, הסופרת הצבאית של „דבר"

ארבעה קציני צה"ל, אחד בדרגת רס"ן ושלושה בדרגות סרן וסגן, מדריכי ספורט בבית הספר לקצינים במצפה רמון, שמכונית ה„רנו 4" שלהם נחטפה על ידי מחבלים והם נסו ממנה ללא נסיון התנגדות, יובאו לבירור אצל הרמטכ"ל ויתכן שיינקטו מסקנות אישיות נגדם.

אתמול עמד הרמטכ"ל רב־אלוף דן שומרון לפגוש את הקצינים ולנזוף בהם על התנהגותם. במהלך האירוע הביע הרמטכ"ל ואלוף פיקוד הדרום זעם על התנהגות הקצינים, אשר אילו היו פועלים אחרת אולי היה נחסך כל האירוע.

בראיון ל„גלי צה"ל" אמר שומרון, כי הוא רוצה לבדוק את הנקודה, למרות שהוא לא יכול להגיד שהיה משהו לא בסדר מבחינת הפקודות. הוא ציין, כי על פי פקודות הצבא באיזור

(המשך בעמוד 2)

'פתח' לקח אחריות: נקמה על לימאסול

מאת דן אבידן, סופר „דבר" לעניני ערבים

ארגון „פתח" נטל על עצמו אמש את האחריות לרצח שלושת הישראלים באוטובוס ליד דימונה. בהודעה שפירסמה המפקדה הצבאית הכללית של אש"ף נאמר שהפיגוע בוצע על־ידי חוליה המשתייכת למנגנון הפיגועים המכונה „הגיזרה המערבית", שבראשו עומד אבו־ג'יהאד, כדי לנקום את הריגתם של שלושה אנשי המנגנון לפני כמה שבועות על־ידי סוכני המוסד בקפריסין. המדובר בבאסם סולטאן שעמד בראש זירה 77 במנגנון „הגיזרה המערבית", בסגנו חסן קאסם, ובמחבל בכיר נוסף בשם מרואן כיאלי, שנהרגו בהתפוצצות של מטען חומר נפץ במכוניתם בלימאסול. מיד לאחר מותם השמיעו דוברים בכירים באש"ף ובכללם יאסר ערפאת, איומים הקוראים לנקום את דמם. פעילים של אש"ף אף החלו לאסוף מידע מודיעיני על יעדים ישראלים שונים בארץ לרבות ובחו"ל, כדי לבצע פעולת נקמה. לעומת זאת סבורים משקיפים שהפיגוע אתמול בוצע ללא קשר לנסיבות הנקמה הללו, אלא במסגרת המדיניות הכללית של אש"ף שהיא ביצוע כמה שיותר פיגועים נגד ישראל. מדיניות זו הוקצנה מאז פרצו המהומות בשטחים. אמש נטל גם „כוח 17" של „פתח" את האחריות לרצח שלושת הישראלים ליד דימונה.

על־פי הודעת „פתח" חצו המחבלים אתמול עם שחר את הגבול המצרי־ישראלי ונעו לכיוון דימונה. הם הטמינו מארב לרכב ישראלי והשתלטו על אוטובוס שעשה דרכו לקריה למחקר גרעיני. המחבלים תבעו, לדברי ההודעה, לנהל מו"מ עם נציגי הצלב האדום הבין־לאומי במגמה להביא לשחרורם של כל העצורים הפלשתינים מבתי הכלא בישראל.

<u>ההערכה בשוק ההון</u>

פיחות של 10 אחוזים יבוצע תוך זמן קצר

מאת שמואל רוזנבלום

בשוק ההון גברה אתמול ההערכה, כי בתוך זמן קצר יתבצע פיחות של כ־10 אחוז בשער השקל.

עד כה מקור השמועות בנוגע לפיחות הגיע ממקורות הייצואנים והתעשיינים, באחרונה טענו גורמים נוספים המקורבים לאוצר ולבנק ישראל, כי פיחות הינו שאלה של זמן בלבד. יש הנוקבים בסוף השבוע הקרוב כמועד הפיחות. נראה, כי במידה שיתבצע פיחות, הוא יהיה בשיעור של 10 אחוז. בשוק ההון מאמינים, כי במידה שיתבצע פיחות הוא לא יהיה נמוך בשיעור של כ־5 אחוזים, כפי שנשמעו הערכות שונות. לדעת פרשנים, האוצר לא ירצה לבצע פיחות בשלבים אלה „במכה אחת" ולפיכך, שיעורו יהיה כ־10 אחוז. התעוררות נרשמה בימים האחרונים בשער הדולר השחור ושערו עלה מ־1.63 לערך עד 1.67 ויותר. בשוק המניות נרשמו ירידות שערים תלולות במרבית המניות, כולל הכבדות. אווירה קשה שררה אתמול בשוק ההון בעקבות המפולת הנוספת שנרשמה אתמול במניות. פרשנים חוששים כי ההתמוטטות בבורסה הנמשכת בהדרגה מתחילת השנה, תשפיע בעתיד הקרוב גם על אפיקי ההשקעה הסולידיים.

חילוץ מן הסיוט

אחד המחבלים מסייע לאחת מנוסעות האוטובוס לצאת ממקום הקרב. (צילום: דני שדה)

האסון היכה פעמיים בבית המהנדס ויקטור רם בב"ש

שלושת הילדים התייתמו לפני שבעה חודשים מאמם – ועתה נהרג האב בהתקפת המחבלים

מאת יעל פישביין ואמיר רוזנבליט, סופרי „דבר"

האסון היכה במשפחת רם בכפל עצמה. לפני שבעה חודשים מתה האם נורית ממחלת הסרטן ואתמול נהרג האב, המהנדס ויקטור רם, בידי מחבלים. שלושת ילדי הזוג – סיון בת שנתיים וחצי, תומר בן תשע וגיל בן 12 – נותרו יתומים מאב ומאם.

„שיבוא העולם לראות מה הם עושים לנו, איך נהרסה פה משפחה. כבר אי־אפשר לחיות פה. אדם הלך לעבודה, חזר מת. ברחנו מקרבים בתוניסיה, בשביל שפה יקבלו אותנו פה. ויקטור הלך לצבא, עשה מילואים וכך הם הרגו אותו", בכתה אחותו של ויקטור, שירלי.

המטפלת של הבת הקטנה סיפרה: „חצי שנה התאבלה סיון על אמא שלה. לא הכירה אותה, לא חייתה ואמרה רק 'אבא, אבא'. עכשיו גם אבא אין לה. האיזה אבא הוא היה – דאג יותר מכל האמהות. את התחפושת הכי יפה עשה לה."

ויקטור רם (מאריק) עלה מתוניסיה עם משפחתו ב־1962. הוא התגלה כילד מחונן, ונשלח לבית הספר למחוננים בעייר שבירושלים. את התואר השלישי בהנדסה סיים באוניברסיטת בן־גוריון, שם הכיר את אשתו נורית, מורה במקצועה.

לאחר לידת הבת השלישית, התגלה שנורית לוקה בסרטן. בני הזוג יצאו לצרפת להשתלמות בת עשרה חודשים. האם עברה טיפולים ועשרה ימים לאחר ששבו בני הזוג ארצה, היא מתה.

מאז הסתייע ויקטור בבני משפחתו בטיפול בילדים ונסע למקום עבודתו עם הסעת האמהות כדי שיוכל להספיק לשלוח את הילדים לבית־הספר. בהסעה זו נהרג.

בבית הספר „מולדת", שם עבדה נורית, עמדו לחנוך בעוד שבועיים פינה לזכרה. עתה תהיה הפינה גם של נורית וגם של ויקטור.

★

רינה שירצקי, בת 30, שנהרגה בפיגוע, הניחה בעל, אליעזר, ושתי בנות, האחת בת שנה וחצי והשנייה בת חמש. בני הזוג שירצקי רכשו בשבוע שעבר מכונית „סובארו" מדגם 1988 ובשבת טיילו באיזור החרמון. בדרכם חזרה לבאר־שבע התלבטו השניים אם הם יכולים לנסוע בדרך ואדי ערה או לא. „ואדי ערה כלול בשטח המדינה שלנו", טענה רינה בלהט „ולפיכך צריך לנסוע בתוואי זה".

שכנותיה של רינה סיפרו אתמול כי היא היתה אשה חיננית וחביבה. הבעל, אליעזר, יצא אתמול לעבודה, בהסעה שהקדימה בשעה בלבד את האוטובוס, שבו מצאה רינה את מותה. רק בשעות הצהריים נודע לו על מות רעייתו. הוא עזב את עבודתו ונסע לביתו בבאר־שבע.

★

ההרוגה השנייה, מרים בן־יאיר, בת 46, הניחה בעל ושלושה ילדים – בת בגיל 20, שלא מכבר סיימה את שירותה הצבאי; בן בגיל 18 וחצי, המשרת בצה"ל, ובן נוסף, בן 13 וחצי.

הפרקליט הצבאי הראשי, תא"ל סטרשנוב:

נא לזכור את מצב החיילים כשמבקרים ביצוע הפקודות

מאת נתן רועי, סופר „דבר"

הפרקליט הצבאי הראשי, תא"ל אמנון סטרשנוב, אומר כי בכל ההתפרעויות האחרונות בשטחים, שהחלו ב־9 בדצמבר 1987 הוגשו יותר מ־1,000 כתבי אישום על הפרות סדר. לדבריו, זו הכמות השנתית של נאשמים שעומדים לדין בבתי משפט צבאיים במשך שנה תמימה על עבירות כאלה.

בראיון המתפרסם ב„הדיין", בטאון ועד מחוז תל־אביב של לשכת עורכי הדין, אומר תא"ל סטרשנוב: „קשה לומר שהיינו ערוכים, כי לא היתה הכנה מראש להפרות סדר כה חמורות ובהיקף כה נרחב".

לגבי הפעלת אלות על־ידי חיילי צה"ל אמר סטרשנוב: „בתחילה, כאשר כוחות צה"ל הפעילו נשק חם ונהרגו יותר מ־30 איש בשטחים, קמה צעקה גדולה, ולכן הוקפד בהוראות פתיחה באש מעבר למה שנדרש על־פי הפקודות וההוראות. הייתי רוצה שאנשים בציבור ישקלו בכובד ראש ויעמידו את עצמם במקומם של אותם חיילים בני 19־18, שכל מה שהם למדו זה כיצד להילחם באויב, לירות, לאגוף או להסתער על יעד, ולפתע הם ניצבים מול המון סוער, שמיידה עליהם אבנים ומכל הבא ליד, שמקלל מעליב ומשפיל אותם. כיצד הם צריכים לעמוד מול לחץ שכזה?".

בהתייחסו למסקנות ועדת לנדוי הוא אומר: „היה לי חשש מסויים, שבעקבות הממצאים של ועדת לנדוי יבוא גל של בקשות למשפטים־חוזרים, והיינו אנשים יטענו למשפט חוזר בדרך של עתירות לבג"צ, וזה מחזק את דעתי, לפיה בסופו של דבר ההוראות, שגבו אנשי שב"כ או משטרה, היו הוראות־אמת ואנשים חפים מפשע, לא הורשעו על־ידי בתי המשפט הצבאיים או האזרחיים."

הקצינים שנטשו

(סוף מעמוד 1)

הזה הם לא חייבים לנוע עם נשק, אם כי כל מפקד בסיס יכול לתת הוראות מחמירות. ביקורת חריפה הופנתה גם אל המשטרה, שלא הצליחה לדלוק אחרי ה„רנו" ולהדביקה ולעצרה במחסום או במהלך עשרות הקילומטרים של המרדף אחריה.

אלה שתי נקודות עיקריות, גם אם לא יחידות, בשורה של תמיהות או אי־בהירויות בקשר לאירוע אתמול. המפקח הכללי של המשטרה רב־ניצב דוד קראוס שיבח את אנשי היחידה המיוחדת של משמר הגבול, וכך עשה גם שר המשטרה חיים בר לב.

ואולם עדיין לא ברור סופית באילו נסיבות נהרגו שתי הנשים, ואלוף פיקוד הדרום, שמסר כי בתחקירים הראשונים עולה שלא מאש כוחותינו נהרגו השתיים אלא נפצעו טרם השתלטות הימ"מ, הבטיח שהעניין ייבדק היטב. „יש הרבה נושאים לחקור", אמר.

דבר DAVAR
מאוחד עם למרחב

העורכת חנה זמר
משנה לעורך דוד פדהצור
מזכיר מערכת מרדכי ברקאי

מנהל כללי אמנון בר־נוי
המו"ל – „דבר" בע"מ
מודפס בדפוס „דבר" בע"מ
המערכת והמנהלה תל־אביב
רח' שינקין 45, ת.ד. 199
מיקוד 61001
טלפון 286141 (6 קוים)
מחלקת המודעות
טלפונים ישירים
286156, 281860, 298032

סניפים:
ת"א, בית „דבר" רח' שינקין 45
טלפון 286141, מיקוד 65233

ירושלים:
המערכת: רח' המלך ג'ורג' 16
בית מאוזיה קומה ג'
טלפון 242203, מ. 94229

חיפה: רח' הנביאים 27
טלפונים 3־642111־2, מ. 33104

במלאות שלושים לפטירתה של חברתנו

מיכל זק (ויטנברג) ז"ל

נעלה לקברה בבית העלמין בגבעת ברנר ביום חמישי
כ"א אדר תשמ"ח 10.3.88 בשעה 15.30

המשפחה
ובית גבעת ברנר

אנו מודיעים בצער
על פטירתו של גימלאי תנובה

אלכסנדר שטמלר ז"ל

תנובה סניף מחוזי חיפה
ההנהלה וועד גימלאי תנובה

למשפחת
קרית המחקר הגרעיני
ולמשפחות האבלות

אתכם באבלכם הכבד
על הרצחם של:

ויקטור רם הי"ד
מרים בן־יאיר הי"ד
רינה שרצקי הי"ד

משה עמיר
ראש המועצה האזורית תמר

הממשל לא יוותר

(סוף מעמוד 1)

על לוחות הזמנים, ויגיעו לעימותים חריפים ופומביים עם ראש הממשלה. לפי הערכתם של מקורות אלה, הנושא היחיד שבו יהיו האמריקאים מוכנים להתפשר עם עמדת שמיר יהיה נושא הוועידה הבין־לאומית, משום שגם על־פי תוכניתו של שולץ, עדיין נותרו פרטים בנושא זה שאינם מעובדים עד הסוף.

צפויים עימותים קשים

מקורות בממשל האמריקאי אמרו אתמול כי ביקורו של שמיר בוואשינגטון יהיה ביקור רצוף עימותים, ולא הוציאו מכלל אפשרות כי יהיו גם עימותים פומביים וכי הממשל „יסיר את הכפפות". נציגי הממשל עושים בשבועות האחרונים מאמצים גם בקונגרס, כדי שחבריו יפעילו לחצים כבדים על שמיר, שלו נועדו חמש פגישות עם חברי שני הבתים שעל גבעת הקפיטול. אתמול היו כל הסנאטורים שחתמו על מכתב ה־30 לשולץ, המבקר את שמיר, מחוץ לוואשינגטון ולא ניתן לקבל מהם הבהרות נוספות; אולם משיחות עם עוזריהם עלה כי בסנאט יש הלך רוח קשה ביותר כלפי יצחק שמיר וכמה מן העוזרים אמרו אתמול „מוטב ששמיר יבוא לוואשינגטון עם משהו חיובי – אחרת הוא צפוי לעימותים קשים ביותר".

ראש הממשלה יצחק שמיר אמר אתמול, כי לא בהכרח ייתן את תשובתו להצעת שולץ במהלך ביקורו בוואשינגטון בשבוע הבא, והוא עשוי לדחותה עד אחרי הביקור. לעומתו תבע סגנו, דוד לוי, שיחולט כבר עכשיו על דחיית ההצעה האמריקאית.

בישיבה מיוחדת של שרי הליכוד, שבה דיווח שמיר בהרחבה על סיכום ביקורו של שולץ ועל הכנותיו לנסיעה לוואשינגטון, אמר שמיר גם שבשיחותיו בוואשינגטון ימשיך את הדיונים עם הממשל על ההצעה וינסה לשכנע את האמריקאים „לרדת מהתוכנית ולחזור לדרך קמפ דייוויד".

פיזור הכנסת

ח"כ דוד מגן מסיעת הליכוד הניח אתמול על שולחן הכנסת הצעת חוק פרטית לפיזור הכנסת ולעריכת בחירות כלליות לכנסת ה־12 ב־26 ביולי.

הצעת החוק של מגן אושרה על־ידי הנהלת סיעת הליכוד, ובכנסת פשטו אתמול שמועות על כוונת הליכוד לנסות ולהשיג רוב להצעת החוק של מגן עוד לפני נסיעתו של ראש הממשלה יצחק שמיר לארה"ב בשבוע הבא.

כן נודע, שהנהלת סיעת המערך הודיעה לכל חבריה, שעמדו לצאת השבוע לחו"ל, לדחות את נסיעתם, וזאת מחשש שהליכוד יטמין מארב למערך ויבקש להצביע על הצעת החוק של מגן כבר מחר.

התקפות על פרס נמשכות

בכנסת המשיכו אתמול אנשי הליכוד לתקוף את שמעון פרס: „חרפה להמשיך ולשבת בממשלה עם פרס, התרן שפעילותו הגיעה לדרגת בוגדנות של הדלפת מסמכים חסויים וגרם להתקוממות מדינות אירופה נגדנו", אמר אתמול „מצליף" סיעת הליכוד בכנסת ח"כ יהושע מצא.

בישיבת סיעת הליכוד נשמעו אתמול גם דברי ביקורת על שר הבטחון יצחק רבין, שבחודשים האחרונים העדיפו אנשי הליכוד „לבודד" אותו מפרס.

יו"ר סיעת הליכוד ח"כ חיים קופמן פתח את ישיבת סיעת הליכוד באומרו: „פרס הוא הסכנה האמיתית לשלמות העם והמדינה". היו"ר השני של הסיעה, ח"כ שרה דורון סבורה, שפרס „מבטא את עמדות המיעוט התבוסתני בישראל", ומזיק למדינת ישראל.

ברעם: הליכוד מפחד

מזכ"ל מפלגת העבודה ח"כ עוזי ברעם אמר, כי ההתקפות הפראיות של ראשי הליכוד על שר החוץ וממלא מקום רה"מ שמעון פרס נובעות מבהלה, שפקדה אותם מאפשרות תזוזה בתהליך השלום.

לפתע אמר

(סוף מעמוד 1)

סטלה, תושבת באר שבע ואחת משתי הפצועות המאושפזות עדיין בבית החולים „סורוקה", נפגעה ברגלה במהלך ההשתלטות של היחידה המיוחדת ללוחמה בטרור על האוטובוס החטוף. כשהיא מרותקת לכסא גלגלים בבית החולים, גוללה אתמול סטלה, עובדת קמ"ג ואם לארבעה בנים, את הרגעים הקשים שעברו עליה באוטובוס החטוף. „בבוקר, נסענו בכביש באר שבע־דימונה לכיוון הקריה למחקר גרעיני. לפתע האיט הנהג את נסיעתו, ושמענו צעקה. הוא פתח את הדלתות וצעק לנו לברוח מהרכב. הוא עצמו הספיק להימלט מהמקום. לא הבנתי מה קורה. ראיתי שכמה נשים נוטשות את האוטובוס בבהלה. ישבתי ליד הדלת האחורית ולא הספקתי לזוז, ולפתע הגיעו לרכב שלושה אנשים, לבושים אזרחית ובידיהם רובים ורימונים. הם כיוונו את הנשק לעברנו וצעקו בערבית: „תשבו על המקום ולא יקרה לכם דבר". הם היו צעירים מאד, גלויי פנים, אחד מהם היה משופם. כל אחד מהם החזיק נשק דרוך בידיו. אחד התמקם ליד הדלת האחורית, אחר מקדימה ואחר בתווך. נותרנו שמונה נשים וגבר כבני ערובה".

„חלק מאיתנו יודע ערבית. דיברנו בינינו וניסינו להרגיע את עצמנו. אחד המחבלים אמר שהוא צמא. ניסיתי להפשיר את האווירה והצעתי לו חלב שהיה ברשותי. ברגע מסויים, אף ניסינו להתלוצץ בינינו. אמרנו 'בכל זאת יש אלוהים, אולי נצליח להיחלץ מכאן'. עם זאת, פחדנו מאד. המחבלים היו בתחילה די רגועים והרגיעו אותנו במילים: לא יאונה לכם רע אם תשבו בשקט. בסך הכל אנו רוצים את הצלב האדום הבין־לאומי". רחל מצא (הפצועה השנייה שעדיין מאושפזת בבית החולים), השולטת היטב בערבית, היתה הרוח החיה בינינו. היא ניסתה להרגיע אותנו, וברשותם של המחבלים, דיברה אלינו באמצעות האינטרקום המותקן באוטובוס."

ההשתלטות ארכה

(סוף מעמוד 1)

מאז פרצו המהומות בשטחים, לפני שלושה חודשים, עשו מחבלים בארגון הפתח' ומארגון אבו־אל עבאס קרוב ל־10 נסיונות לחדור אל שטח ישראל מגבול הצפון או מגבול בקעת הירדן ונסיון חדירה אחד לפני כחודש מגבול מצרים. הגברת הפיגועים ונסיונות הפיגוע נובעים מרצון להראות שהמחבלים אינם מפגרים אחר תושבי השטחים בהטרדת מדינת ישראל וכן מתוך מוטיבציה אישית של ראשי מנגנוני הסידור השונים ב„פתח", החשים עצמם מתוסכלים על רקע מעבר היוזמה בהטרדת מדינת ישראל לידי תושבי השטחים.

באשר למצרים ־ הללו מבצעים פעילות עניפה כדי לסכל נסיונות של מחבלים לחדור משטח מצרים לישראל. חרף זאת לא חדלו המחבלים מלנסות לחדור לישראל גם מגבול הדרום וייתכן שבמקרים מסויימים הם מצליחים לשחד חיילים או קצינים זוטרים ממשמר הגבול המצרי, כדי שאלה יאפשרו להם לחצות את הקווים אל שטח ישראל. כידוע, לפי הסכם השלום, אסור למצרים להחזיק בקרבת הגבול כוחות צבא, אלא רק כוחות משטרה שרמתם ירודה יחסית. יחד עם זאת פרושים לאורך הגבול גורמי מודיעין שונים.

הטרור לא ינצח – מגיבים שמיר פרס ורבין על הפיגוע באוטובוס

מאת יוסי מלמן, טובה צימוקי, שלמה גינוסר, דני צדקוני והדען קיץ

ראש הממשלה יצחק שמיר אמר, כי „רוחה של ישראל לא תישבר" במלחמתה בטרור. בתגובה לפיגוע באוטובוס הדגיש יצחק שמיר, כי „זה היה חלק ממעשי טרור מתמשכים שנועדו לשבור את רוחנו".

ממלא מקום ראש הממשלה שמעון פרס אמר בתגובה כי „מעשה הטרור בכביש באר שבע־דימונה הוא דוגמה לגישתו הנפשעת של אש"ף." ומוכיח כי אש"ף הוא אסון ליהודים ולערבים. "שמעון פרס, שהביע השתתפות בצער המשפחות השכולות ואיחולי החלמה לפצועים, הוסיף „המלחמה בטרור תהיה ללא פשרות. אנו נוסיף להלום במחבלים בכל מקום בו הם נמצאים. ברצוני להביע את הערכתי העמוקה לכוחות הבטחון והמשטרה על פעולתם המהירה שמנעה אסון כבד יותר".

שר הבטחון יצחק רבין אמר כי הפעולה הנפשעת של אש"ף, כמו פעולותיו האחרות של ארגון טרור זה, נועדה לנסות ולסכל כל סיכוי להמשך תהליך השלום. „אש"ף מנע מפגש של נציגים פלשתינים עם מזכיר המדינה שולץ, ועושה עתה מאמץ מרוכז לשבש ולסכל כל סיכוי להמשך ההידברות", אמר רבין.

בפתח דבריו במליאת הכנסת פנה רבין לתקשורת ולח"כים מהשמאל ושאל, "אני רוצה לשאול האם התקשורת הבין־לאומית תתאר מקרה זה כפי שהיא מבקרת בתיאורי פרטים של אירועים שאין בהם שום רצח, שום הריגה?. האם התקשורת בישראל תדע להציג במלוא מערומיה את תופעת המרצחים הא"שפיסטים".

להיכנס לסיני

הנהלת סיעת המערך בכנסת הביעה זעזוע, צער וגינוי בעקבות התקפת המחבלים על נשים וגברים חפים מפשע ושלחה תנחומיה למשפחות החללים.

ח"כ גאולה כהן (התחיה) הגיבה על התקפת המחבלים בדרום באומרה: „האחריות על דמי הרוגינו בצומת באר־שבע חלה גם על מדיניות הכניעה של ראשי המערך, המעודדת טרור כחלק מהלחץ על ישראל".

ח"כ רפאל איתן (צומת) האשים אתמול את ממשלת מצרים באחריות מלאה לריבוי מעשי הטרור המתבצעות משטחה של מדינה זאת. ח"כ איתן תבע משר החוץ שמעון פרס למחות נמרצות על כשלונה של מצרים למלא את התחייבויותיה ולהודיע שישראל עשויה לשקול כניסה למרחב סיני כדי לסכל תופעות חמורות כאלה בעתיד.

שר המשטרה חיים בר־לב אמר, כי ברור שהממשלה המצרית תיקרא לנקוט אמצעים כדי שמקרה כזה כמו הפיגוע בדרום לא ישנה, אבל ברור לי שאין לראות בממשלה המצרית כאחראית למה שקרה. המצרים אינם מסוגלים לסגור את הגבול באופן הרמטי".

השלום והתרחק

„תוכנית השלום האמריקאית אולי ממשיכה להתקיים – אבל השלום התרחק", כך סיכם אמש פרשן הרשת הממלכתית של הטלוויזיה הצרפתית את תוצאות הפיגוע באוטובוס לדימונה. הפרשן ציין, כי במעשהו ביקש אש"ף להוכיח, כי הוא משתתף בלחימתם של הפלשתינים מבחוץ באמצעות טרור ורצח אזרחים, שאותם יש לגנות בכל מקרה.

גם שגריר רומניה בישראל יוליו בטלינו הביע אתמול את צערו על מה שהוא קרא „טראגדיה גדולה" ואת הפגיעה באזרחים שלווים. הוא הזכיר את מאמצי נשיא ארצו למצוא פתרון משביע רצון לכל הצדדים בסכסוך במזרח התיכון ושאותו יש לפתור אך ורק בדרכי שלום.

פעילות לאיתור נתיב

(סוף מעמוד 1)

השעה 0740 לערך. מכונית הרנו חולפת על פני דימונה, כבר נוסעת בקושי ובצומת ערוער עוצרים המחבלים את ה„רנו", מציבים אותה לרוחב הכביש ומחכים למטרה הבאה שתקרב אותם כנראה לאזור מיושב לפיגוע מיקוח. מולם, מכיוון באר שבע, מגיע סמי טריילר ובו הרצל ברקי. הוא רואה „רנו" חונה באופן מוזר ועוצר לבדוק אם צריך עזרה. המחבלים רצים לקראתו, מנסים לפתוח את הדלת הימנית של המוביל. הם אינם מצליחים לפתוח את הדלת, יורים לעברה ומטילים רימון שאינו מתפוצץ. הרצל ברקי רואה את המחבל מתכוון לירות לעברו ונמלך בדעתו „קיבלתי את החיים במתנה", יאמר אחר־כך, בורח מן הסמיטריילר.

באותו רגע מגיע אוטובוס המוביל עובדות לקריה למחקר גרעיני בדימונה. „אוטובוס האמהות", ההסעה היוצאת שעה אחרי הסעת הבוקר הראשונה לקמ"ג. האוטובוס עוצר. נהגו מזהה מחבלים, פותח את הדלתות וקורא לנשים לברוח. רובן נמלטות אל התעלה שמשמאל בצד הדרך. גם הנהג. באוטובוס נשארות שמונה נשים וויקטור רם. המחבלים כבר על האוטובוס והמשטרה שולחת אחרי החולה מבהילה כוחות נוספים. מתחיל משא ומתן מסויים בין מפקד המרחב ניצב משנה בן איון הדובר ערבית ובין אחד המחבלים. אלוף פיקוד הדרום מגיע עם חולית הפיקוד הקדמית. מאתרים את ה„רנו", יש בו קיטבג עם רימונים שהמחבלים שכחו. מדברים עם נהג הסמיטריילר, אוספים מידע.

השעה 0900 לערך. המפקדות מתמקמות, המחבלים יורים, כוחות גדולים מגיעים במסוקים ובכלי רכב. שר הבטחון, שר המשטרה, המפקח הכללי של המשטרה, הרמטכ"ל, אלופי צה"ל שהוזעקו מדיון מטכ"ל השבועי. כולם שם. השטח סגור הרמטית לתקשורת. נעצרים במחסומים לא הרחק משם.

המחבלים, בג'ינס וסוודרים, אחד סוטשירט ועליו הכתובת „פלשתין" באנגלית, מבקשים מגאפון. מנהלים מעין משא ומתן. דורשים, בערבית, שחרור כל העצירים הפלשתינים בבתי הכלא בישראל ואת הצלב האדום. בקראיון מבקש לא לפגוע בבני הערובה. ההחלטה של כוחות הבטחון – להתמיד במשא ומתן כדי לא לחמם את האווירה ולמנוע ירי. המחבלים יורים מדי פעם אל הכוחות ומטילים רימון.

קצת אחרי השעה 1000, נשמע ירי בתוך האוטובוס. „הרגנו בן ערובה", מודיע המחבל ומוסיף שיש פצועים באוטובוס. אחר־כך מסתבר שאז נהרג ויקטור רם. התייעצות חפוזה של השרים והמפקדים הבכירים והחלטה – משתלטים עכשיו ומיד.

בשעה 1015 מוטלת על היחידה המיוחדת של משמר הגבול, הימ"מ, הזכות לממש את כל מה שלמדו והתאמנו וביקשו מכבר להוכיח באופן מעשי שהם מסוגלים לבצע לא רק בהדגמות לאורחים. הכוח הראשון שערוך ומוכן מקבל פקודה לפעול.

בשעה 1016 שלושה מחבלים הרוגים. על האוטובוס עולים כוחות נוספים ומוצאים את ויקטור רם הרוג, ואשה אחת מתה. אשה שניה פצועה קשה מאד. שעה ארוכה ניסו הרופא הפיקודי וצוות של כירורגים להחייאות, אך ללא הועיל. במקביל סורקים את האוטובוס לגלות שאין עליו חומרי חבלה נוספים או מילכוד. פיגוע המיקוח בא אל קיצו.

בסביבות 1100 כבר נפתחים חלק מהמחסומים ולבאר שבע דולקת תנועה של אמבולנסים. הכוחות מתחילים להתפזר. העיתונות מגיעה.

מאת יוסי ליבוביץ', סופר „דבר" בגליל המערבי

„אם יסתבר שהמחבלים הגיעו לארץ מתוך שטח מצרים, ברור שהממשלה המצרית תקרא לנקוט באמצעים כדי שמקרה כזה כמו הפיגוע בדרום לא ישנה. אבל ברור לי שאין לראות בממשלה המצרית כאחראית למה שקרה. כבר היו הסתננויות ממצרים לצורך הברחת נשק וחשיש ולצרכי עבודה בישראל. המצרים אינם מסוגלים לסגור את הגבול באופן הרמטי".

כך אמר אמש שר המשטרה חיים בר־לב בתגובה לשאלת סופר „דבר" במהלך ביקור בכפר הדרוזי ג'ולים שבגליל המערבי.

הרגשתי שאני בתוך סיוט לא האמנתי למה שקורה

סיפרה דליה מרואני, נוסעת שהספיקה לברוח

מאת יעל פישביין, סופרת „דבר"

דליה מרואני, בת 31, אם לשלושה מבאר־שבע, שהיתה באוטובוס שנחטף אך הצליחה להימלט ממנו, סיפרה אתמול:

„כשהיינו לפני דימונה שמעתי יריות, האוטובוס התחיל להתנדנד מצד לצד ונעצר לרגע. חשבתי שזוהי תאונה, אבל הנהג צעק: 'מחבלים, תרדו כולכם, מהר רדו, רוצו!'. רצתי לעבר הדלת ויצאתי, וראיתי שמאחורי האוטובוס היו רכבים פרטיים, שנהגיהם אפילו לא הבינו מה קורה. התחלתי לרוץ לעברם. הרגשתי שאני בתוך סיוט. לא האמנתי שזה מה שקורה לי. רצתי והרגשתי כאילו אני עומדת במקום. הקליעים התעופפו מכל הצדדים. שתי חברות שלי בהריון, אחת בחודש השמיני ואחת בחודש התשיעי, רצו ביחד אתי. עצרנו טנדר. דאגתי שהן יעלו לפני ואמרנו לנהג: „תסתובב ותברח מפה מהר מהר, מחבלים".

הספקתי לראות שלושה מחבלים עומדים על הכביש עם כלי־רכב. לא ראיתי את הפנים שלהם, הם ירו לכיוון הבורחים מהאוטובוס. ראיתי שהיו כאלה שנפגעו. מאלה שהיו אתי אף אחת לא נפגעה. ברגעים האלה חשבתי על הכל: על המשפחה, על הילדים... אני מודה לאלוהים שניצלתי".

קיסר והברפלד דחו תביעה לקצץ חלק מתוספת היוקר

מאת אבנון אמר, סופרו הכלכלי של „דבר" בירושלים

מזכ"ל ההסתדרות ישראל קיסר ויו"ר האגף לאיגוד מקצועי חיים הברפלד דחו אמש את התביעה לוותר על חלק מתוספת היוקר הקרובה. הידיעות חלוקות לגבי מקור התביעה שהומצאה להסתדרות.

לדברי ההסתדרות הועלתה הדרישה על־ידי שר האוצר ואילו לטענת האוצר באה הדרישה מצד המעסיקים הפרטיים. בתום הפגישה אתמול אמר מנכ"ל האוצר כי משרדו יעמוד בהתחייבותו וישלם את מלוא תוספת היוקר הקרובה.

בפגישה אמש חזר קיסר על עמדת ההסתדרות השוללת את ביטול הסכם תוספת היוקר והודיע כי ההסתדרות תהיה מוכנה להכנסת שינויים קלים בלבד בהסכם הקיים.

הפגישה אתמול היא השלישית במספר בשבועיים האחרונים שמקיימים ראשי האוצר וההסתדרות. הפגישה נמשכה כשלוש שעות והוקדשה לבחינת המלצות ועדת ששינסקי. ראשי ההסתדרות הודיעו לשר האוצר כי הם תומכים בהמלצות להטיל מס על ההון ולחדש את תשלום קצבת הילד הראשון, וכי לדעת ההסתדרות אין לפגוע בפטורים שמקורם בזכויות העובדים.

בתוך כך פירסמה אתמול הלשכה המרכזית לסטאטיסטיקה נתונים, על־פיהם היה השכר הממוצע בשירותים הציבוריים נמוך בשנה שעברה ב־4.3 אחוזים מרמתו ב־1984. השכר הממוצע בכלל המשק היה בשנה שעברה גבוה ב־8.7 אחוזים בהשוואה לשנה הקודמת. ברבע האחרון של שנת 1987 הסתכם השכר הממוצע ברוטו ב־1500 ש"ח לחודש.

גיבוי חבה"ע להנהלת 'כור' בטיפולה במשבר באליאנס

מאת סופר „דבר"

חברת העובדים נתנה אתמול להנהלת „כור" גיבוי בהחלטותיה ובמהלכיה בטיפול במשבר ב„אליאנס". זהו סיכום הדיונים שנערכו אתמול בוועדה המנהלת של חברת העובדים בנושא זה.

המשמעות המעשית של ההחלטה היא תמיכה בתוכנית ההבראה של „אליאנס" שוועד העובדים בחברה דחה אותה. עם זאת קראה הוועדה המנהלת אתמול למיצוי מהלכי המו"מ ההסתדרותי בעניין זה.

על שולחנה של הוועדה המנהלת מונח היה נוסח ההחלטה של מועצת המנהלים של „אליאנס". החלטה זו מציינת את הפסדי החברה בשנת '87 (כשבעה וחצי מיליון דולר) ומדגישה כי יש הפסדים בפעילות בשנת '88. מועצת המנהלים קבעה שרק אם תתקבל תוכנית ההבראה המבוססת על איזון, תוכל החברה להמשיך ולהתקיים, וכי ועד הפועלים דוחה את התכנית – בעוד בעלי השליטה בחברה, דהיינו „כור" הודיעו שלא יוסיפו כספים נוספים למפעל.

הוועדה המנהלת קיימה דיון בהודעתו של מנכ"ל „כור" ישעיהו גביש, נתנה לו גיבוי ודרשה לקבל דיווח לגבי התקדמות המו"מ – הכל פה אחד.

בן 14 מכפר ביאליק ניסה להתאבד – ונפצע אנושות

מאת יוסי ליבוביץ', סופר „דבר" בגליל המערבי

נער בן 14 מכפר ביאליק שליד חיפה ניסה אתמול לשים קץ לחייו בירייה בראשו. הנער הועבר לבית החולים רמב"ם בחיפה ומצבו הוגדר אנוש.

הנער נטל את האקדח של אביו וירה כדור ברקתו. האב, שהגיע הביתה בסביבות השעה חמש אחה"צ, מצא את הבן מוטל בתוך שלולית דם, ואז מיהר להזעיק למקום אמבולנס.

לסופר „דבר" נודע, כי מדובר במשפחה שאיבדה שניים מבניה: בן אחד נהרג בתאונת דרכים ובן נוסף נהרג באחת ממלחמות ישראל. נראה כי הנער סבל מדכאון בגלל מות שני אחיו.

★ ימאי ישראלי, כהן זידה אברהם, בן 53, נמצא אתמול מת בתאו באניה „צים־בואנוס איירס". סיבת המוות עדיין אינה ידועה, אך משערים שהיה זה מוות טבעי. האניה הפליגה ב־3 בחודש מחיפה לגנואה.

אגודה שיתופית לתחבורה בישראל בע"מ

הבחירות לאסיפת המורשים ולועדת הפיקוח

יתקיימו ביום חמישי 10.3.88

שעות ההצבעה בקלפיות השונות יפורסמו על לוחות המודעות בכל סניפי "אגד" בארץ.
מפקדי יחידות בצה"ל מתבקשים לאפשר לחברינו הנמצאים בשירות מילואים פעיל להשתתף בבחירות.

ועדת הבחירות

ההסתדרות הכללית של העובדים בא"י
איגוד העובדים הסוציאליים
מערכת „דבר"

פרס תקשורת ע"ש אהרן גבע ז"ל

מוזמנות בזה הצעות למתן פרס כספי לעתונאי בעתונות הכתובה, או המשודרת, על פעילות מקצועית לקידום נושא חברתי בשנת תשמ"ח, בכיסוי שיטתי או בתחקיר.
רשאים להציע מועמדים: עורכים, עמיתים, קוראים, וגם העתונאי עצמו.
את ההצעות, בליווי החומר הרלוונטי שפורסם, יש להמציא עד סוף חודש אפריל ש.ז. **לכתובת איגוד עובדים סוציאליים, בית הועד הפועל, תל־אביב רח' ארלוזורוב 93.**

לאחר 11 שנות סירוב מנומס קיבלו אנשי ימ"מ את הרשות לפעול – והצדיקו את האמון

מאת נתן דונל, סופר „דבר" לענייני משטרה

לראשונה מאז נוסדה, בשנת 1976, פעלה אתמול היחידה המיוחדת של המשטרה ללוחמה בטרור (ימ"מ) בפעולה לחילוץ חטופים. ב־12 השנים האחרונות עסקו לוחמי היחידה בעיקר בפעולות לסיכול פשעים חמורים ונאלצו להתבונן בכוחות הבטחון הצבאיים בפעולות לחילוץ חטופים מידי מחבלים.

נצ"מ אסף חפץ
מפקד הימ"מ הראשון

לוחמי היחידה השתתפו ככוח־עזר בלבד בפעולת חילוץ חטופי המחבלים. מפקדיהם לחצו אז על מפקדי הפעולה, ובהם אלוף פיקוד הדרום, לפעול, אולם נתקלו בסירוב מנומס. התמרמרות ביחידה גברה לנוכח האפשרויות הרבות שנקרו בדרכם של לוחמי היחידה לפעול, שבהן זכו לתשובה שלילית מצד גורמי הבטחון האחרים.

לוחמי היחידה הם יוצאי יחידות קרביות בצה"ל (בעיקר חי"ר וחי"ר־מובחר – כגון הסיירות של צה"ל). בתחילת דרכה של היחידה שלפו מפקדי משמר־הגבול חיילים ומפקדים מובחרים מיחידות משמר־הגבול והציבו אותם ביחידה. את צעדיה הראשונים עשתה היחידה עם מפקדים בכירים מהצנחנים, ביניהם אסף חפץ וגבי כהן. הקורס להכשרת לוחמים נמשך כמה חודשים. מטרתו היתה ללמד את הלוחמים לא להרוג מחבלים, אלא לחלץ בני ערובה. במטה הארצי טרחו להסביר מאז כי ללוחמי היחידה יש תכלית כפולה: לוחמים בטרור, ולוחמים בפשיעה חמורה.

בשנת 1978 קיבל מפקד היחידה דאז, נצ"מ אסף חפץ, הודעה בביתו שבהכבלת השרון כי אוטובוס של „אגד" נחטף על כביש החוף על־ידי מחבלים. הוא הגיע למקום האירוע כשהוא מצויד בנשקו האישי והביא לחיסולם של כמה מן המחבלים שחטפו את האוטובוס. אולם, זו היתה פעולת חילוץ־אישית, ולא של היחידה. היחידה המתינה כל העת ליום פקודה.

בכל אותה הקופה התאמנו לוחמי היחידה בבסיסם שבמרכז הארץ ואימנו משמרות דומים ליחידה ללוחמה בטרור. אל בסיס היחידה הגיעו לוחמים רבים במטרה ללמוד את דרכי פעולתה.

אתמול, בסביבות השעה 07.00 בבוקר, ירד מפכ"ל המשטרה, רב־ניצב דוד קראוס, אל מרכז היזום הארצי של משטרת ישראל בשיח־ג'ראח בירושלים. הוא הזניק את לוחמי היחידה, שיצאו ברכב השירות למקום האירוע בדרום. עם הגיעו למקום האירוע, בשעה 09.00 בבוקר, כבר היו לוחמי היחידה במקום הכינוס, והכינו תוכניות להשתלטות על האוטובוס. בשעה 9.00 הוחלט כי הימ"מ יפעל. – בסמוך לשעה 10.25 פרצו אנשי היחידה אל האוטובוס. לא חלפה דקה והפעולה הסתיימה. מפכ"ל המשטרה כינס את לוחמי היחידה במקום ואמר להם: „אני מודה לכם על הפעולה המהירה. עשיתם עבודה מהירה וטובה".

תמיכה לניצולה

אחיות, מטפלות בניצולה הפצועה. (צילום: הרצל יוסף)

המחבל הביט לי בעיניים ורצה לירות אבל לא ירה

מאת טלי ליבנר, הסופרת הצבאית של „דבר"

זוג מסרגות ופיסת צמר סרוגה בצבע ירקרק, מוטלים בתוך שלולית דם, תחבושות סניטאריות משומשות, פודריה, אודם, קרעי בגדים והרבה רסיסי זכוכית נחו באוטובוס המובל, „אוטובוס האמהות", שהוביל את עובדות הקריה למחקר גרעיני אל עבודתן. בבוקר הן לקחו ילדים לגן ולבית הספר, נפרדו, כמו כל בוקר, מן המשפחה, ועלו על ההסעה. 30 קילומטרים אחרי שיצאו לדרך, נגמרה הנסיעה. התחיל הסיוט.

אחר ההשתלטות על האוטובוס, לאחר שפונו הנפגעים וכוחות הצבא והמשטרה החלו להתפזר, נתגלתה הזוועה במלוא עוצמתה. שלוליות דם על הכביש, במקום שבו ניסו הרופאים להחיות את אחת הנשים ללא הצלחה, מזרקים, צינוריות ושקיות פלאסמה מוטלות בצדי הדרכים. האוטובוס פעור חלונות. על הגבעות מסוקים, כוחות ומפקדים, ועל הכבישים אמבולנסים וכלי־רכב. על הכביש ובין מושבי האוטובוס – הדם.

התקשורת וסקרנים באים להביט מקרוב.

בצד מנסה נהג הסמי־טריילר, שאותו ניסו המחבלים לתקוף משנפשו את הרכב, ושקיבל את חייו היום במתנה, להתאושש מההלם, לשחזר שוב ושוב. „אני תמיד פותח גם את הדלת הימנית כשאני עולה על המוביל. היום התעצלתי, היה לי קר ולא התחשק לי למשוך את היד עד לשם. זה הציל אותי. הם ניגשו אל הדלת הימנית ולא הצליחו לפתוח אותה. המחבל עמד מולי עם הקלצ'ניקוב, רצה לירות, הביט לי בעיניים דרך הזכוכית – ולא ירה. ברחתי. קיבלתי את החיים שלי במתנה". לעומתו, נהג האוטובוס שפתח את הדלתות ומילט נוסעות רבות ואת עצמו, מוכן לדבר פחות, מתבקש על־ידי כוחות הבטחון לא להרחיב. הוא מלווה את האוטובוס הנגרר לתיקונים. את הנזקים האלה ואת הטראומה שלו עוד אפשר יהיה איכשהו ודאי לרפא. שברים אחרים כבר לא יאוחו לעולם.

ה„פז'ו" נוקב קליעים

רפי חיון ליד מכוניתו נקובת הקליעים. (צילום: הרצל יוסף)

צעקתי למורות להתכופף וניסיתי לדרוס אחד מהם

מספר נהג ה„פז'ו" שהותקף רפי חיון

מאת אביר רוזנבלום, סופר „דבר"

בטרם השתלטו המחבלים על האוטובוס שנסע מבאר־שבע לקמ"ג, הם ניצבו על כביש באר־שבע – דימונה והמטירו אש לעבר מכוניות חולפות.

רפי חיון, מורה מבאר־שבע, המלמד בבית־הספר „ליהמן" בדימונה, נסע לדימונה סמוך לשעה 7.30 בבוקר והמתין מספר הכדורים שנורו לעברו ליד צומת ערוער, המרוחק כ־20 ק"מ מבאר־שבע. למרבה המזל, חדרו הקליעים למכונית אולם החטיאו אותו ואת שלוש המורות שהסיע.

רפי, בן ה־39, סיפר אתמול: „נסענו במכונית ה„פז'ו" 304 שלי, כשעמי שלוש מורות. לפתע, באמצע הדרך, שמעתי פיצוצים. הבחנתי בסמי־טריילר שניצב לפני וחשבתי שיש לו תקר. התחלתי לעקוף אותו ואז, באמצע העקיפה, נעמדו מולי שני אנשים והחלו לירות עלינו ברובי קלצ'ניקוב. הספקתי לצעוק למורות להתכופף ואז ניסיתי לדרוס אחד מהם. הוא הרים את הרובה לעברי וירה. אחד הכדורים פגע בכנף, כדור אחד נכנס למנוע וכדור אחר חדר לתא הנהג. למרבה המזל איש לא נפגע. המשכתי בנסיעה עד צומת ירוחם–דימונה והודעתי על האירוע למשטרה ולזרועות הבטחון.

מירה פרידמן, אחת המורות שנסעה עמו מאחור, הוסיפה בהתרגשות: „אני אסירת תודה לרפי. הוא נהג כמו שצריך, והאזהרה שלו הצילה, ככל הנראה, את חיינו".

תצפית על פעולת החילוץ

הרמטכ"ל, רב־אלוף דן שומרון, סגנו, אלוף אהוד ברק (משמאל) ואלוף פיקוד הדרום, יצחק מרדכי (שוכב), צופים בחילוץ בני הערובה מן האוטובוס החטוף בידי לוחמי היחידה המיוחדת של משמר־הגבול. (צילום: דובר צה"ל)

בעקבות הטלת רימון כבש צה"ל את הכפר אידנא וביצע מעצרים

מאת דני רובינשטיין, סופר „דבר"

רימון־יד הושלך אתמול על ג'יפ של משמר הגבול בכפר אידנא ממערב לחברון. כוח צה"ל „כבש" אתמול את הכפר, שהיה סגור זמן ממושך, וביצע סדרה של מעצרים. ההשתלטות על הכפר ארכה כ־4 שעות.

הרימון שהושלך באידנא פצע קל איש מג"ב. צה"ל הביא לאידנא דחפורים וכוח רב שנתקל במחסומים ובהמוני מפגינים. מהירי על המפגינים נפצעו שבעה מתושבי הכפר, שניים מהם בצורה קשה.

תקריות נוספות היו גם בשכם. במחנה עסכר נפצע צעיר מגאז מרסיס והובהל אל בית החולים של התאחדות הנשים בשכם. רופאים קבעו את מותו. ילד בן 12 נפצע קשה במחנה הפליטים בית אל־עין בשכם ונמסר עוד על חמישה פצועים. בתי־החולים בגדה המערבית סירבו אתמול למסור פרטים על נפגעים בטענה שלשלטונות הבטחון אסרו זאת עליהם.

הממשל מנע חידוש לימודים

בכמה מקומות בשטחים ניסו אתמול סטודנטים ומורים לפתוח את בתי הספר, אולם צה"ל סיכל את נסיונותיהם. צו צבאי, המורה על סגירה של מוסדות החינוך בגדה המערבית נמצא עדיין בתוקף. הנסיונות לחידוש הלימודים היו בנפת בית־לחם, ברמאללה ובמכללת בירזית. הנסיונות לחדש את הלימודים נעשו על־פי הכרזת כרוז מס' 9 של „מיפקדת ההתקוממות".

כוחות הבטחון פוצצו שלשום בלילה שני בתים בכפר קבאטיה, של תושבים החשודים בהשתתפות בביצוע הלינץ' בתושב הכפר.

דני צדקני, סופר „דבר" מוסר:

עוצר הוטל אתמול על מחנות הפליטים חאן־יונס ושאטי, בעקבות התפרעויות שהיו בשני המחנות. בשאטי נפצעו קל שלושה תושבים, שניים מהם מיריות החיילים. הפרות סדר היו גם בכמה מקומות בעיר עזה.

רבין: תיתכן הגדלה של מג"ב

(ע). – שר הבטחון יצחק רבין גילה אתמול בשיחה עם תלמידי שמיניות בחולון, כי ייתכן מאוד שתהיה הגדלה מסויימת של משמר הגבול, בעוד חצי שנה או שנה, לנוכח צורכי הבטחון הנוכחיים של המדינה. עם זאת, הבהיר השר, „דבר זה לא ישחרר את צה"ל ממעורבותו המאסיבית בדיכוי המהומות ביו"ש וברצועת עזה, שטחים הנתונים ממילא תחת ממשל צבאי".

(ע). – השר יצחק פרץ אמר אתמול בכתיים כי כאשר פרצו המהומות בשטחים היה בדעה שיש לדכא אותן במהירות וביד קשה והציע לסגור את השטחים סגירה הרמטית לתקשורת, משום שהתקשורת, ביודעין ושלא־ביודעין, יוצרת אירועים ומלבה אותם. הוא ציין, כי לפני שבוע ציווה שר הבטחון לסגור ערים ערביות, ובזכות סגירת הדרך לסיקור עתונאי „הכל עבר בשקט". גם עתה לא מאוחר לסגור את השטחים בפני התקשורת, הוסיף השר.

28 עצורים בגליל

משטרת מרחב העמקים הצליחה לפענח שלוש פרשיות הקשורות בהשלכת בקבוקי התבערה בנצרת ויידוי אבנים בכביש ואדי ערה וכן בחסימת הכביש המוביל למי־עמי. בנצרת נעצרו 28 חשודים, מרביתם תושבי עזה והגדה, החשודים בהשלכת בקבוקי התבערה על אוטובוס „אגד" ביום חמישי שעבר ועל מונית בכביש נצרת – נצרת־עילית ביום שבת, וכן בהשלכת בקבוק תבערה לפני יותר מעשרה ימים על המשביר המרכזי הנמצא ברחוב הראשי של נצרת. ברשותם של החשודים נתפסו ממצאים הקשורים אותם לאירועים. המשטרה אמורה להביא היום את החשודים לפני שופט שלום להארכת מעצרם.

משטרת מרחב העמקים הבליטה לאחרונה את נוכחותה בכביש ואדי ערה היא ערכה סיורים מתוגברים של שוטרים לאורך ציר הכביש חדרה־עפולה ובתוך היישובים הערביים באיזור.

חרושת השמועות התחילה לפעול ואווירת בהלה פשטה בבאר־שבע

סיפרו שבאוטובוס היו ילדים ובבתי־הספר הוצבה שמירה

מאת יעל פישביין, סופרת „דבר"

צפירות הסירנות של כלי־רכב משטרתיים ואלה של הימ"מ הזרידו את באר־שבע בסביבות השעה 8.00 בבוקר. אווירת חרדה השתלטה על העיר ובעקבותיה החלה חרושת השמועות. השמועה העקשנית, שהחרידה את התושבים היתה שבאוטובוס החטוף היו תלמידים.

במתנ"ס „פאני קפלן" שבעיר, התכנסו למעלה מ־100 מנהלי בתי"ס מכל איזור הדרום, כדי לדון ביתר בשאלה כיצד להתמודד עם אירועים אקטואליים. בכינוס השתתפו מנהלים יהודים וערבים. משפשטה השמועה על אוטובוס התלמידים פקדה אווירת דכאון את הנוכחים. מנהל המחוז החליט לפזר את הכינוס, כדי שהמנהלים יוכלו לשוב אל בתי־הספר ולהרגיע את הרוחות. כמרכז, דאג מנהל המחוז מנחם קפלן לתגבר את השמירה על מוסדות החינוך בכל רחבי הדרום.

צוות היחידה לחינוך ולדמוקרטיה במשרד החינוך ניסה להתעשת ולעבד למחרת החטיפה תדריך למורים, שיעסוק בשאלה כיצד לטפל בחרדה, באימה ובשנאה, המתעוררים בעקבות אירועים כגון חטיפת האוטובוס. מנהל מחוז הדרום מנחם קפלן סיכם: „למחרת החטיפה נמשיך לקיים חינוך לדמוקרטיה ולדו־קיום בכל בתי־הספר". הוא קבע מועד חדש לכינוס המנהלים לשם דיון באירוע ובאירועים כדוגמתו. הודעת הרדיו לקראת השעה שתיים, שמה קץ לחרושת השמועות.

בהלה

גם בבתי הספר של באר־שבע ובעיירות הסמוכות לה שררה אווירת בהלה. אל חלק מהמנהלים הגיעו שמועות כאילו חוליית מחבלים חדרה לאחד מבתי הספר ולכדה תלמידים כבני ערובה. בחלק מבתי הספר לא הרשו המורים לתלמידים לצאת מן הכיתות מחשש שילכדו על־ידי מחבלים. בחלק מבתי הספר שוחררו התלמידים כדי למנוע השתלטות של חוליות מחבלים על בתי הספר. התלמידים הוזהרו לא לשוטט ברחובות. רק לקראת הצהריים התבהרה התמונה. לנוכח החרדה והבהלה שנוצרו אתמול במוסדות החינוך החליט צוות של פסיכולוגים ויועצים, אנשי משרד החינוך ועיריית באר־שבע לקיים היום שיחות עם תלמידים בכל בתי הספר בבאר־שבע ובאזורים הסמוכים לה, כדי לצמצם ולמתן אצלם תגובות של חרדה ופאניקה. ילדי הנפגעים יטופלו על־ידי צוותים משותפים של משרד החינוך, של העירייה ושל משרד הרווחה. כך מסר מנהל אגף החינוך של עיריית באר־שבע חיים זמורסקי.

רבין: אין „זבנג וגמרנו" בלחימה בשטחים – מטרות המרי מדיניות

אי־אפשר לסגור את השטחים לתקשורת – כאן זה לא רוסיה

מאת טובה צמוקי, סופרת „דבר" בכנסת

במלאת שלושה חודשים להתנערות בשטחים סקר שר הבטחון את התמודדות כוחות הבטחון עם התגברות תופעות המרד מכל כיוון. הוא אמר שבדרך טיפול צה"ל באירועים בשטחים אין פתרונות של „הוקוס פוקוס" ולא לחימה בנוסח „זבנג וגמרנו".

לדבריו, בשטחי יהודה שומרון ועזה מטרת המרד היא לשוות לאלימות אופי של עימות אזרחי. „מטרת הפעולה האלימה היא מדינית. תכליתה להשיג את אשר לא השיגו מדינות ערב במלחמותיהן נגד מדינת ישראל", אמר רבין.

רבין סקר את סדרי העדיפויות של כוחות צה"ל בפיזור המהומות בשטחים. הוא שב והודה, כי היו תקלות במעשי עשרות מתוך אלפי חיילים המוצבים בשטח. אבל חיילי צה"ל לא עמדו מאז קום המדינה במבחן משימה, שבה ניצבו פנים אל פנים וראו מקרוב את השנאה, היוקדת בשל ישראליותם והיותם חיילי צה"ל.

„יותר קל לירות מאשר להכות. אך לנו יש דרכים חוקיות שלנו ובהתאם להן נפעל", אמר רבין. הוא הוסיף „אינני מאמין שהרבה צבאות בעולם היו עומדים כפי שעמד צה"ל, ביעילות ותוך שמירת נורמות וערכים".

כאן זה לא רוסיה

שר הבטחון יצחק רבין סוקר את הטיפול במהומות בשטחים בתום שלושה חודשים לפריצתן. (צילום: יצחק הררי)

כבשבוע שעבר, שב רבין והודיע כי ישראל לא תסגור את השטחים בפני סיקור תקשורתי. הוא לעג לחברי כנסת מסוימים באמרו, כי לא יצטט מדברי דובר הממשלה הסובייטית, שנימק מדוע לא יותר לצוותי הטלוויזיה להיכנס לבירת ארמניה כדי לסקר את המאורעות שם. הדובר אמר, כי התקשורת מעצם נוכחותה מעודדת התפרעויות. הוא ציין, כי ישראל אינה ברה"מ. יחד עם זאת חזר על עמדתו, שבנסיבות מסוימות מותר למפקד צבאי לסגור אזור לצרכי פעולה צבאית.

רבין סבר, כי תופעת האלימות בשטחים אינה בעלייה. התגברות ההתרחשויות האלימות בעשרה הימים האחרונים היא בשל עימותים בין ערבים לבין עצמם על רקע החשד בשיתוף פעולה עם ישראל.

לדבריו ניכרים סימני עייפות כלכלית בקרב מרבית האוכלוסיה. „אני משוכנע כי גם אם הדבר ייקח הרבה זמן, כוחות הבטחון יביאו לרגיעה. האלימות לא תשיג את יעדיה", אמר שר הבטחון.

הוא הוסיף, כי במסגרת רצון ארגוני הטרור להוכיח שהוא משתלם, הם עושים מאמצים עילאים להגביר את הטרור מלבנון. מאז ה־20 בפברואר ניסו חמש חוליות טירור לחדור לשטח מדינת ישראל, וכולן חוסלו או הוברחו. רק שלשום נתקל כוח צה"ל בחוליה, שבידה מפות רוב חלקה הצפוני מרכזי של המדינה.

האינטרנציונאל: פתרון לאחר נטישת האלימות

מאת דליה שחק, סופרת „דבר" בבריטניה

לונדון (מיוחד ל„דבר").– הוועדה לענייני המזרח התיכון של האינטרנציונאל הסוציאליסטי שהתכנסה אתמול פרסמה הודעה לעתונות, המפתיעה בגישתה המאוזנת להתרחשויות באיזור.

ההודעה מדגישה את חיוניות הפתרון המדיני, אשר ייתכן רק אם כל הצדדים יטשו את השימוש באלימות, ומביעה תמיכתה בכינוס ועידת שלום בין־לאומית בחסות חמש החברות הקבועות של מועצת הבטחון. כן הבעה תמיכה ביוזמת שולץ, בתקווה שחילוקי הדעות בעניין היוזמה ייושבו בקרוב.

ישיבת הוועדה, בהשתתפות ישראל גת, יו"ר האגף לקשרי חוץ במחלקה המדינית של מפלגת העבודה, התקיימה בעקבות דו"ח, שהגישה משלחת של האינטרנציונאל הסוציאליסטי אחרי ביקורה בארץ בסוף פברואר. ישראל גת נפגש אתמול עם אישים מרכזיים במפלגת הלייבור הבריטית, ואחר ייסע להולנד, צרפת, דנמארק ושוודיה לפגישות עם אישים במפלגות הסוציאליסטיות. בשוודיה ישתתף בדיון פומבי עם חנא סניורה.

בוררות טאבה תיפתח בתחילת השבוע הבא

ז'נווה (עסס"א). – ביום א' הקרוב יתחיל בז'נווה תהליך הבוררות בין מצרים לישראל בעניין מובלעת טאבה.

הצוות של חמישה בוררים מורכב מהשופט גונאר לאגרגרן משוודיה, כמכהן כיו"ר והבוררים האחרים הם פייר בלה מצרפת, דיטריך שינדלר משווייץ, רות לפידות מישראל ואחמדי סולטאן ממצרים.

דובר ישראל במשלחת או"ם לז'נווה, רפאל האלדאן, אמר כי ישראל ומצרים יפעילו צוותות גדולים של משפטנים, מומחים ועדים, ביניהם מומחים לגיאוגראפיה, היסטוריה, ציור מפות ומודדים. בראש צוות המשפטנים המועסק על ידי ישראל עומד אלי לאוטרבאכט, משפטן בין לאומי מבריטניה.

התהליך ייערך בשני שלבים. השלב הראשון יימשך מה־14 ל־28 במארס והשלב השני יחל ב־12 באפריל ויארך שבוע. לאחר תום שני השלבים ינסחו הבוררים בכתב את החלטתם.

דגל אש"ף התנוסס גם במאה שערים

מאת נח זבולוני, סופר „דבר" בירושלים

בשכונת מאה שערים החרדית בירושלים, מעוזם של נטורי קרתא, הונפו אתמול דגלי אש"ף, הדבר היה נושא לשיחת היום בעיר.

לאות הזדהות עם המרד הערבי ובעקבות ההכרזה על „יום הדגל" על־ידי „ההנהגה הלאומית המאוחדת של ההתקוממות" בכרוז מס' 9 שלה, הונפו דגלי אש"ף גם על כמה מרפסות של אנשי נטורי קרתא במאה שערים, המכנים עצמם „יהודים פלשתינים". זאת כדי להביע את כמיהתם להיספח אל הקונפדראציה הלאומית הפלשתינית.

כזכור, ביקשו הנטורים לפני שנתיים מן המועצה הלאומית הפלשתינית שהתכנסה ברבת עמון לספח את מאה שערים לקונפדראציה הפלשתינית ירדנית, כדי לצאת מהמדינה הציונית הטורפה למדינה הפלשתינית הלא־יהודית הכשרה.

כנס הרופאים העולמי בירושלים בוטל בגלל המצב החמור בשטחים

(ע).– ההסתדרות הרפואית העולמית הודיעה, כי היא מבטלת את הכינוס שנועד להתקיים בירושלים בחודש מאי הקרוב, עקב המהומות בשטחים. נציגי ההסתדרות הרפואית נקראו להתייעצות דחופה, כדי להחליט אם לשתף נציגות ישראלית בכינוס הבין־לאומי שהועתק למונאקו.

הודעת ההסתדרות הרפואית העולמית נתקבלה אתמול אצל יו"ר ההסתדרות הרפואית בישראל, ד"ר רם ישי, ובה מודיע מזכיר ההסתדרות הרפואית העולמית, ד"ר אנדרה וינן, כי הכינוס יתקיים במונטה־קארלו.

ההחלטה על ביטול השתתפות של משלחות אמריקאיות ואחרות בכינוס בירושלים נתקבלה בעקבות לחצים רבים מצד רופאים ברחבי העולם ובעקבות שידור המכונה של סי.ב.ס., שבה נראו חיילי צה"ל מכים ערבים באיזור שכם.

ד"ר רם ישי קיבל בצער רב את ההודעה, וציין, שאף כי פעל בשנה האחרונה לקיים את הכנס בירושלים בפעם הראשונה שיתוף הפעולה בין ההסתדרות הרפואית בישראל לבין ההסתדרות הרפואית העולמית יימשך.

<u>אגודת העתונאים לשרים:</u>

למה לסגור רק את השטחים אם אפשר לסגור כלי־התקשורת

מאת דניאל בן־סימון, סופר „דבר"

בעקבות דרישת שרי ממשלה לאסור על כלי התקשורת לדווח על האירועים בשטחים הציעה אגודת העתונאים בירושלים ליישם את העקרון לשטחי חיים נוספים. לדוגמה:

● לאסור על כלי התקשורת לדווח על הקורה בבתי החולים בעת שביתה.
● לאסור על כלי התקשורת לדווח על עבירות על החוק, כי דיווח כזה רק מעודד את העבריינים.
● לאסור על כלי התקשורת לדווח על תאונות דרכים, כי זה מעודד נהיגה ברוטאלית.
● לאסור על דיווח מחו"ל בדבר ציור צלבי־קרס בבתי־קברות יהודים, כי הדבר מעודד את האנטישמים.
● לתמוך בעמדת ממשלת ברה"מ, האוסרת דיווחים על אירועים לא־רצויים בשטחה, לרבות על פעילות מסורבי עלייה.
● ובעצם, למה להסתבך עם כל כך הרבה איסורים? הרי פשוט מכל לאסור על קיום כלי התקשורת בכלל.

שיבושים ב־14 בתי"ח

(ע).– רופאי המדינה יסגרו מחר ומחרתיים את חדרי־המיון בבתי־החולים „וולפסון" בחולון, „הלל יפה" בחדרה, „רוטשילד" בחיפה, „איכילוב" בתל־אביב, הקריה בתל־אביב ו„שערי צדק" בירושלים.

כמו כן, ייסגרו מרפאות החוץ של בתי החולים „זיו" בצפת, „פוריה" בטבריה, „רמב"ם" בחיפה, בית החולים הממשלתי בנהריה, בית חולים „תל השומר", בית חולים „אסף־הרופא", ובתי החולים „מורע" ו„פרדסיה".

מחר ומחרתיים ייסגרו מכוני הרנטגן והמכונים האונקולוגיים, למעט מחלקת האונקולוגיה הטיפולית וטיפולי הדיאליזה.

רופאי המדינה ממשיכים בהחרפת העיצומים, משום שלטענתם לא התקיימו בימים האחרונים שום מגעים עמם. ביום חמישי אחר הצהריים יתכנסו, כדי להחליט על החרפת העיצומים.

ירידות שערים במניות ואוירת משבר

● האוירה השלילית בבורסה נמשכת תוך ירידות שערים חדות במניות רבות ● בשוק ההון מאמינים רבים כי בתוך כשבוע יתבצע פיחות של 10% ● פרשנים מזהירים כי התמוטטות המניות תשפיע בקרוב על אפיקים סולידיים ● מונולוג מריר של מקורבי הבורסה – "המדינה מתפרקת הבורסה נמחקת" ● רווחים נאים ומכפיל נמוך בבינלאומי ופי.בי. לא מנעו ירידות חדות במניות אלו ● משקיעים רבים מטיחים אשמות בקרנות הנאמנות המונעות בקביעות שיפור במסחר ומספקות ביקושים המביאים לחילופין הזרמת הצעים לקרנות עצמם ● גם בעלי ענין ומקורבים פועלים באחרונה בפרופיל נמוך לנוכח המגמה השלילית המתמשכת ומאפשרת קניות במחירים זולים יותר ככל שחולף הזמן ● ירידות במשתנים 3.62%, ירידות עד 10% בחופשיות, יציבות בבנקאיות, עליה קלה בדולר השחור 1.67, הנפקת כלל ביטוח נמכרה בחיתום יתר מועט בלבד. מספר רב יחסית של שערי מוכרים בלבד.

מאת שמואל רוזנבלום *

אוירה קשה שררה אתמול בשוק המניות תוך ירידות שערים לעיתים חדות. כבר בשעות הבוקר בעת המסחר בשלב המ.ר.צ נרשמה מגמת ירידה חדה של 3.76% היא בלטה במיוחד בהיצעים גדולים וירידות במניות כבינלאומי, פי.בי. דיסקונט השקעות ונוספות. בשוק הנוכחי אין כיום גורם מרכזי המסוגל (או מוכן) ליטול על עצמו תפקיד מנהיגות והרגעה. חלק ממנהלי הקרנות (בטוחה ולאומי פיא) מצויים בעמדה הססנית או שלילית כלפי המתרחש במסחר וחלק אחר (פועלים) מצוי בפעילות חיובית יותר אך אינו מסוגל להנהיג לבד את השוק.

התנהגות הקרנות הבולמת סיכוי ולו גם קטנטן להתייצבות בשוק, שכן מייד שמופיעים ניצני ביקושים מודרזות הקרנות למכור וממתנות את ההתאוששות. מומינה במישרין פדיונות מצד משקיעים מאוכזבים בקרנות עצמם. האוירה העכורה במניות לוותה אתמול בפרשנויות מרובות אודות אפשרות של יצירת בעיה קרובה גם באפיקי ההשקעה הסולידיים. עקב חוסר האיזון ואי אמון מצטבר במערכת הפיננסית. שבירת המגמה החיובית שהסתמנה בעת פגרת הפורים עלולה להביא לבעיית התאוששות טכנית בשוק המניות בהעדר קו תמיכה כלשהוא. יתכן שבעתיד הקרוב צפויים ימים קשים נוספים בשוק ההון ובבורסה בפרט. ירידות חדות בלטו בבינלאומי 6%, כלל סחר 5.5%, כלל תעשיות 4%, פועלים השקעות 6%, חברה לישראל 4.5%, אלביט 4.5%, שופרסל א' ומשכן 10%. מחזורי העיסקאות העיקריים נרשמו בבינלאומי, פי.בי. טבע ודיסקונט השקעות. מספר מניות הצי כבדות כאי.פי, דלתא גליל ונוספות נסחרו ללא שינוי בשער בנפח מחזורים נאה. ירידות תלולות נרשמו במניות קלילות רבות, קלטו במיוחד קרדן 10.2%5, דנקנר, טמפו, הדרן, אמפא, רים, אקרשטיין, פקר ונוספות 10% – כל אחת. ירידות תלולות נרשמו בשופר אופציה 21.9%, ארגוד אופציה 20%, יצוד אופציה 17.2%, מהדרין אופציה 6% ונוספות.

הבינלאומי – מאזן נאה וירידה נאה

הבנק הבינלאומי פירסם מאזן שלשום בו הצביע הבנק על גידול חד ברווחיותו בשנה שחלפה. בשנת 1987 גדלו רווחי הבנק הבינלאומי בכ-93% והסתכמו בסך 39 מליון שקל. זאת בהשוואה לרווח של 20.3 מליון שקל בשנת 1986. התשואה על ההון העצמי הייתה 13.3 אחוז. בכל סעיפי המאזן של הבינלאומי נרשם גידול ריאלי נאה והבנק אף הפריש סכומים גדולים מבעבר לסעיף ההפרשה לחובות מסופקים. מי שציפה שבעיסקאות מאזן נאה של הבנק יגיבו מניותיו באורח חיובי זכה לאכזבה מרה. כבר בשעות הבוקר ירדו מניות הבינלאומי ופי.בי. בשיעור של כ-6.2% לערך ובמסחר במשתנים נרשמה להם ירידה של כ-5% לערך שבשלבי מסחר מסויימים הגיעה אף לכ-7% לערך. התנהגות מניות פי.בי והבינלאומי ממחישה יותר מכל את עגמומיותה של הבורסה שבה מניות המצויות במכפיל הנע בין 4 (פי.בי) ל-6 (הבינלאומי) נזנחות באורח חופשי ללא תמיכה והבולה מכירה.

מונולוג מריר – "המדינה מתפרקת הבורסה נמחקת"

בשוק המניות נשמעו אתמול מונולוגים מרירים רבים. נראה כי הסיבות שהופיעו באמצעי התקשורת מכבר לירידות השערים במניות [illegible] מוזן לנוהלות העבר. בבורסה כיום קיימת אוירה קשה של חוסר אמון מוחלט במערכת הפיננסית היא מוצאת בשלב זה ביטוי חזק בשוק המניות. נראה שבשלב הבא עשויה הבעיה להתמקד באפיקים הסולידיים כאגרות חוב ואז תעיק הבעיה באופן מוחשי יותר על שוק ההון. אתמול נשמעו שיחות כדלקמן בקרב מקורבי הבורסה: "עברנו את משבר הוול סטריט והפסדנו 20%, הגיעה תקופת שישינסקי ומוקטנו עוד 15%, התחיל משבר פוליטי הלכו עוד 10%, התגברו המהומות בשטחים ברחו עוד 10% וירדו לסמיון, עכשיו מתקרבות הבחירות המשבר הפוליטי מצוי במלוא עוצמתו. ועוד 10% פורחים מהון, אז מה בעצם נשאר לעשות כשהתחושה הכוללת היא שהמדינה מתפרקת". מבלי להתייחס למונולוגים למיניהם אין ספק שהם משקפים היטב את האוירה העכורה בשוק המניות שסיכוייה בשלב זה להתייצב נראים כחלום באספמיה באופן בוזו, במצב הנוכחי בשוק ההון כראוי לקברניטי המשק להתחיל לתת הדעת על המתרחש בבורסה שכן אוירת המפולת בבורסה עלולה לסכן את כל שוק ההון בתוך זמן קצר.

קונצרן כלל – גישה פסימית למניות?

דיווחי בעלי ענין שמתקבלים באחרונה בבורסה מלמדים על מגמת מכירות ברורה בבורסה מצד בטוחה וקונצרן כלל קרנות הנאמנות שבניהול בטוחה מכרו כמויות סחורה בולטות במניות כאי.פי, נכסי אזורים, כלל לסינג, כלל סחר, כלל נדליין ונוספות. קונצרן כלל בלט במכירות גדולות יחסית במניות ככלל תעשיות, נדליין, סחר, אי.פי, אזורים ונוספות. הקניות שביצעו כלל ובטוחה היו במניות כארגס, מודול בטון וקריסטל שכידוע יש לכלל ענין מיוחד בהם עקב שליטה וגיוסי הון. קונצרן כלל רכש כידוע כמות מניות גדולה בהיקף של עשרות מליוני דולר לערך בחודשים נובמבר-אוקטובר 1987 וזאת עקב הערכות ראשי הקונצרן האחראים לתחום ניירות הערך כי צפויה התאוששות בבורסה בשנת 1988. מבלי להכנס לספציפיות ניתן להעריך כי מרבית רכישות הקונצרן בבורסה היו ברמות מדד מניות שנע בין 115"125 לערך. מנגד מרבית המכירות התבצעו במדד מניות שנע בין 100"75 לערך וזהו ללא צל של ספק הפסד גמור על מרבית המכירות מצד בטוחה וכללי מבלי להכנס לחישובי רווח או הפסד של כלל בבורסה, שכן יתכן שהערכות כלכליות בסיסיות השתנו אצל מומחי כלל עקב ארועים חיצוניים וכלכליים בתוך זמן קצרצר, הרי שבמגמת המכירות של הקונצרן בבורסה יש משום איתות ברור כי הציפיות של כלל כלפי הבורסה פסימיות ביותר. כיוון שבטוחה וכלל נהנות מיוקרה מקצועית בבורסה יש בפסימיות שלהם משום סימן לא מעודד למקורבי הבורסה לגבי העתיד הקרוב בשוק המניות.

הודעות מהבורסה

קרגל – חברת ישראל בע"מ רכשה 350,000 ע.נ. מניות קרגל בשלוש עיסקאות מחוץ לבורסה.

מ.ל.ל – החברה החליטה לדחות את הנפקתה למועד מתאים יותר בשוק ההון.

מלונות איילון – החברה הודיעה כי מבנה ההנפקה המתוכננת לציבור שונה, החברה הציעה הצעת זכויות בלבד לציבור בעלי המניות של החברה. להנפקה יוזה החם של 10% איל בע"מ.

פולגת – ישראל פולק הודיע בתאריך 4.3.88 על התפטרותו מתפקיד מנכ"ל פולגת. אהרון דוברת מנכ"ל קונצרן כלל עשוי להתמנות כמנהל העסקים הראשי של פולגת בישיבת מועצת המנהלים הקרובה.

כלל סחר – החברה אישרה ידיעה שהתפרסמה [illegible] 52% [illegible] המסחר במניות החברה עד לקבלת הבהרות בנושא.

* הכותב מנהל תיקי השקעות

שערי מניות

בנקים מסחריים

שאינם בהסדר ההצמדה

שם המניה	השער	המחזור	השינוי בנקודות	השינוי ב%	היצע/ביקוש
אר.ה.ה ש	17650	10.0	-150	-8	-10.0
ספנות 1ש"ח	1115	1132			+161
ספנות 5ש"ח	625	1330			+1045
כללי לא בהסדר 1	15169	119	-30	-.2	-60.0

בהסדר הצמדה ל-88

שם המניה	השער	המחזור	השינוי בנקודות	השינוי ב%	היצע/ביקוש
אידיבי מ"ד ל-88	107505	544	+2		+585
אידיבי ב' ל-88	108650	34.0	+1700	+1.6	+88.0
אידיבי ב"א 88	644500	1.0	+2000	+.5	+5.0
איגוד 1ש"ח ל-88	80002	181			-9.0
דיסקונט ב' ל-88	138400	5.0	+200	+.1	+1.0
דיסקונט א' ל-88	137124	144			-15.0
דיסקונט שה ב88	15911		-100	-.6	-10.0
מזרחי ש' ל-88	44201	612	-100	-.2	-690
מזרחי מ' ל-88	44150	50.0	-200	-.5	-55.0
הפועלים מבב ל88	99997	5.4			
הפועלים ש' ל-88	73180	828			+584
הפועלים ב' ל-88	73100	153	+425	+.6	+263
כללי א' ל-88	186000	68.0	+650	+.4	+46.0
כללי שה 7 ל-88	8935	105	+175	+2.0	+424
כללי סטוק ל-88	46480	1489			+121
כלל ש"ח 1 ל-88	17390	92.0	+200	+1.2	+258
מסון ומסד 1 ל88	61156	56.0	+1		+36.0
מסון ומסד 5 ל88	31200				

בהסדר הצמדה ל-89

שם המניה	השער	המחזור	השינוי בנקודות	השינוי ב%	היצע/ביקוש
אידיבי מ"ד ל-89	129950	86.0	+300	+.2	+268
אידיבי ב' ל-89	— לא נסחר —				
אידיבי ב"א 89	— לא נסחר —				
איגוד 1ש"ח ל-89	97150	4.0	+700	+.7	+296
דיסקונט ב' ל-89	— לא נסחר —				
דיסקונט א' ל-89	166550	2.0	-4000	-2.4	-2.0
מזרחי ש' ל-89	53450	60.0			+48.0
מזרחי מ' ל-89	— לא נסחר —				
הפועלים ש' ל-89	88700	236	+700	+.8	+275
הפועלים ב' ל-89	88500	13.0	+500	+.6	+113
כללי א' ל-89	228650				
כלל סטוק ל-89	56100	184	-100	-.2	-355

בנקים למשכנתאות

שם המניה	השער	המחזור	השינוי בנקודות	השינוי ב%	היצע/ביקוש
אדנים 0.1	22200				-10.0
לאומי משכנתאות ש	6530 תב	306	-450	-6.6	-638
לאומי משכנתאות מ	6650 מ		-350	-5.0	-44.0
כרמל ש	5400	280			-123
כרמל שה 1	4413	2.0	+1		+998
פיתוח ומשכ' 1שח	1710	932	-85	-4.7	-1132
משכן ב ש	2754 תב	676	-306	-10.0	-2202
טפחות 0.1	16250				
בינלאומי למשכ'ו	6240	78.0			+31.0
טפחות מבכ ש	19450		-350	-1.8	-5.0
טפחות רג ש	18395 תב	20.0	-1800	-8.9	-107
טפחות שה 2	5698	120	+2		+880
יעסר 1.0	2250				
יעסר 5.0	1669	97.0	-1	-.1	-37.0

מוסדות מימון

שם המניה	השער	המחזור	השינוי בנקודות	השינוי ב%	היצע/ביקוש
הלוואות מבכ א	— לא נסחר —				
הלוואות מבכ ב	— לא נסחר —				
לאומי תעשיה א ש	9005 תב	173	-895	-9.0	-178
מימון תעשיה מבב	— לא נסחר —				
פת תעש בכ ג	— לא נסחר —				
פת תעש בכ גג	— לא נסחר —				
פת תעש בכ גגג	— לא נסחר —				
פת תעש בכ ד	— לא נסחר —				
פת תעש בכ דד	— לא נסחר —				
מרכז קבלנים 5.0	1606	2353			-1929
תיירות בכ	— לא נסחר —				
כלל ליסינג א0.1	18545 תב	14.0	-1400	-7.0	-16.0
כלל ליסינג ב0.5	19000	40.0	-200	-1.0	-260

ביטוח

שם המניה	השער	המחזור	השינוי בנקודות	השינוי ב%	היצע/ביקוש
איילון ביטוח 1ש"ח	114.0	877			+877
איילון ביטוח 5שח	114.0	1555	-6.0	-5.0	-7498
אררט 0.1	— הפסקת מסחר —				
אררט א 0.5	— הפסקת מסחר —				
בטוח משנה 1ש"ח	317	500	-1	-.3	-600
בטוח משנה 5ש"ח	168.5	1500	-1.5	-.9	-2750
בטוח משנה אופ 2	196.8 תב	1802	-20.0	-9.3	-2848
בטוח משנה שה"אופ	182.0	15000			+9008

(המשך)

שם המניה	השער	המחזור	השינוי בנקודות	השינוי ב%	היצע/ביקוש
הדר 1שח	101.0 תב	6500	-11.5	-10.2	-21969
הדר 5שח	87.0	7500	-4.5	-4.9	-21273
הדר אופ 2	82.0 תב	2000	-6.0	-6.8	-10952
הנפיקים 1ש"ח	395	1651	-12	-3.0	-835
הנפיקים 5ש"ח	330	1500	-3	-.9	-1725
המשכיר ישראל 1	3740	30.0	-40	-1.1	-80.0
המשכיר ישראל 5	3380	50.0	-40	-1.2	-50.0
מגורה 1.0	1030				
מגורה 5.0	871	100	-10	-1.1	-100
סהר פיתוח 3	294	1010			-2090
סקורפיס 1שח	788	100			+31.0
צור שמיר 1 ש"ח	223 תב	6250	-12	-5.1	-5250
ציון השקעות 1שח	3031 מ		-160	-5.0	-296
ציון השקעות 5שח	745	100	-5	-.7	-168
קליל אופ	855 תב	1275	-95	-10.0	-4386
קליל אגח	118.0	2000	-5	-4	-23000
שלרות 5.0	4500 תב	6.0	-400	-8.2	-203
לכיש 1ש"ח	533				
לכיש 5ש"ח	320 *	244	-5	-1.5	-266
* ביצוע חלקי 85.60%					

מסחר ושרותים

מסחר

שם המניה	השער	המחזור	השינוי בנקודות	השינוי ב%	היצע/ביקוש
אינטרגאמא 1שח	— הפסקת מסחר —				
אינטרגאמא 5שח	— הפסקת מסחר —				
מגיד עזרא 1ש"ח	530	1250	-12	-2.2	-3330
מגיד עזרא אופ 2	339	150	-5	-1.5	-150
כלל סחר אופ ד	265	8560	-15	-5.4	-18690
כלל סחר אגח 2	150.0	2000	-2.0	-1.5	-2000
קריסטל 1.0	720	1028	-15	-2.0	-1879
רפק מ"ד 1ש"ח	13100				
רפק מ"ד 5ש"ח	17000				
שופרסל א' 0.02	855 תב	2110	-95	-10.0	-9370
שופר-סל אופ ד	3210	199	-90	-2.7	-204
שופר-סל אגח א	100.0	18800	-4.5	-4.3	-127020

שרותים

שם המניה	השער	המחזור	השינוי בנקודות	השינוי ב%	היצע/ביקוש
אמדוקס 0.01ש"ח	315	2000			-1550
ספנות הספקה 1שח	649 תב	1439	+59	+10.0	+1111
ספנות הספקה 5שח	209	13185	-1	-.5	-13185
קרור הספקה 1שח	650	650	-20	-3.0	-2150
קרור הספקה 10שח	187.0	12611	-1.0	-.5	-11429
מוסכי ערובה 1שח	985	322	-50	-4.8	-522
מוסכי ערובה 5שח	795	1400	-5	-.6	-1400

מלונות ושרותי תיירות

שם המניה	השער	המחזור	השינוי בנקודות	השינוי ב%	היצע/ביקוש
גלי זוהר 1.0	— הפסקת מסחר —				
גלי זוהר 5.0	— הפסקת מסחר —				
מלונות דן 1 ש"ח	1198 תב	154	-100	-7.7	-404
מלונות דן 5 ש"ח	884				+850
חוף האלמוג 0.1	6090				
מלונות ירדן 1.0	2260	25.0	+1		+25.0
ים סוף 1ש"ח	197.5	11497	-5.5	-2.7	-27333
ים סוף אופ' (1)	111.0 *	5000	-4.0	-3.5	-6528
* ביצוע חלקי 89.60%					

מחשבים ושרותי מחשב

שם המניה	השער	המחזור	השינוי בנקודות	השינוי ב%	היצע/ביקוש
ת.י.ל.ל. 1שח	195.0	6000	-10.0	-4.9	-7100
ת.י.ל.ל. אופ ב	53.5	15590	-2.5	-4.5	-17335
ת.י.ל.ל. אגח א	97.5	13000			-22770
יעד"א 1שח	3951	83.0	+1		+3.0
מ.ל.ל. 1ש"ח	7100				
מ.ל.ל. 5ש"ח	1261	996	+36	+2.9	+1012
ניקוב 1שח	664 מ		-35	-5.0	-2013
ניקוב 5שח	251 תב	5273	-14	-5.7	-4548
ניקוב אופ 2	399 תב	2191	-61	-13.3	-1970
תים מחשבים 1ש"ח	620	1437	-12	-1.9	-1437

מקרקעין ופיתוח

נדלן בינוי ופיתוח

שם המניה	השער	המחזור	השינוי בנקודות	השינוי ב%	היצע/ביקוש
אזורים אופ 1	480	1510	-23	-4.6	-6122
אזורים אגח 3	128.0	6230	-1.5	-1.2	-4770
אילן מלונ' 1ש"ח	96.0 מ		-5.0	-5.0	-16316
אל-רוב 1.0	302	1928			-424
אפריקה 0.1שח	33728 תב	52.0	-2200	-6.1	-143
אפריקה אופ 5	12900 תב	21.0	-1500	-10.4	-19.0
ארזים 1ש"ח	834 מ		-44	-5.0	-5486
אירקון 1שח	2310	698			-372
אירקון 5שח	1879	798			+186
ברנוביץ 1שח	2690	125	-40	-1.5	-275
ברנוביץ 5שח	2115	115			-115
דור ונקר 1ש"ח	4167 תב	399	-465	-10.0	-295
דרעד 1שח	171.0		-5.0	-2.8	-2009
דרעד 5שח	130.0	500			-250
מר-לנד ש"ח	1500	1500	-50	-3.2	-2052
הסמלון 1.0	— לא נסחר —				
הסמלון 5.0	— לא נסחר —				
ת.ל.ב. 0.1	— הפסקת מסחר —				
ת.ל.ב. 5.0	— הפסקת מסחר —				
כלכלית ים אופ 1	77.0	6790	-1.5	-1.9	-8790
גב-ים 1ש"ח	3105 תב	810	-290	-8.5	-1165
גב-ים 5ש"ח	2593 תב	511	-250	-9.0	-991
ישפרו 1שח	2900	100	-100	-3.3	-178
ישראלום 1ש"ח	1060	200			+200
ישרס 1ש"ח	15000 תב	292	-1500	-9.1	-482
כתן פיתוח 1.0	4941 מ		-260	-5.0	-122
לומיר 1ש"ח	5679 *	97.0	-631	-10.0	-188
* ביצוע חלקי 71.80%					
לומיר 5ש"ח	1809	101	-1	-.1	-101
מ.ת.ב. 1.0	— הפסקת מסחר —				
מ.ת.ב. אופ 2	— הפסקת מסחר —				
מ.ת.ב. אגח 1	— הפסקת מסחר —				
מגורי בירה 1.0	— הפסקת מסחר —				
מישור 1שח	143.5 מ		-5.0	-5.0	-48462
מישור אופ א	137.5 תב	601	-8.5	-5.8	-15356
[illegible] 5ש"ח	1200	420	-10	[illegible]	-570
[illegible]	299 תב	340	-24	-7.4	-540
לוינשטיין 1ש"ח	113.5 תב	7596	-6.0	-5.0	-10596
ליפשיץ 1שח	221	2400	-7	-3.1	-1812
ליפשיץ 5שח	117.5	1580	-2.5	-2.1	-6500
ליפשיץ אופ 2	73.0 תב	17261	-4.5	-5.8	-19661
ליפשיץ אגח 1	91.5	26950			+11050
נאות אביב 0.5	2700				
נכסי אזורים 1שח	216	6518	-10	-4.4	-6018
סהר השקעות 1.0	595				
סולל מ"ד 1ש"ח	1246	450			+300
עמר הסלע 1.0	— הפסקת מסחר —				
קיסריה 1ש"ח	2928	207	-100	-3.3	-260
קיסריה 5ש"ח	998	340	-1	-.1	-340
רוגובין 1שח	221	2835	-1	-.5	-815
רוגובין 5שח	137.5	1126			-2224
רוגובין אופ 2	648	52.0	-35	-5.1	-252
רוגובין אגח א	122.0		-2.5	-2.0	-8000

חקלאות

שם המניה	השער	המחזור	השינוי בנקודות	השינוי ב%	היצע/ביקוש
מטעי הדר 0.1	2090				
מטעי הדר 0.5	1750				
מהדרין 1שח	4590	543	-210	-4.4	-866
מהדרין אופ 1	1848 תב	100	-350	-16.0	-114
נכסי הדרים 1ש"ח	1400	274	-15	-1.1	-274
פריאור 5שח	1985	174	-20	-1.0	-174

תעשייה

מזון ומבק

שם המניה	השער	המחזור	השינוי בנקודות	השינוי ב%	היצע/ביקוש
דובק מב ש	2440	317	-100	-3.9	-332
דובק מב ם	2540	140	-40	-1.6	-140
וגלבל 1שח	328 תב	77.0	-56	-9.9	-3225
וגלבל 5שח	289				
וגלבל אגח 1	99.0	10000			+30000
טמפו בירה 1ש"ח	24300 תב	50.0	-2700	-10.0	-77.0
טמפו בירה 5ש"ח	17347 תב	32.0	-1000	-5.5	-43.0
יצהר 1שח	940				
יצהר א 5שח	570	505	-7	-1.2	-505
יצהר אופ 2	240 תב	1000	-50	-17.2	-902
מן 1שח	399	401			-401
מן 5שח	257		-1	-.4	-9.0
סנפרוסט 1ש"ח	14900	32.0	-100	-.7	-23.0
עסיס ב 5שח	276	4000			+29.0
שלמה אגבל 1ש"ח	1800	800	-3	-.2	-324
שמן מכ"א 4 ש"ח	1268 מ		-67	-5.0	-489

טקסטיל והלבשה

שם המניה	השער	המחזור	השינוי בנקודות	השינוי ב%	היצע/ביקוש
ארגד 1ש"ח	277	1900	-8	-2.8	-7500
ארגד אופ 2	114.0 תב	689	-28.5	-20.0	-2189
ארגד אגח 1	185.0	7000			+4610
אופיס 1 ש"ח	380 תב	879	-36	-8.7	-879
אופנת ברוך 1 שח	261 תב	590	-17	-6.1	-1090
אופנת ברוך 5 שח	207	483			+458
אופנת ברוך אופא	255		+12	+4.9	+100
ארגמן רג ש	7700	105			+49.0
דלתא-גליל 0.1שח	1080	6224			+4193
דלתא-גליל 0.5שח	900	7487			+6662
מטוויות מאוחד 1.	1275				
מטוויות מאוחד 5.	550				
ויסלבך 1שח	279	715			+395
ויסלבך 5שח	212	222			+222
חדינג 1ש"ח	3945	40.0	+70	+1.8	+50.0
זיקית 1שח	1215 תב	1317	-135	-10.0	-1593
זיקית 5שח	1095 תב	200	-110	-9.1	-483
זיקית אופ ב	377 תב	400	-40	-9.6	-390
כיתן 1שח	140.0	1356			-1356
כיתן אופ 1	50.0 תב	2000	-14.0	-21.9	-13346
לודזיה 1ש"ח	650 תב	373	-60	-8.5	-1392
לודזיה 5ש"ח	580	3400	-20	-5.0	-4787
ליבנת 1שח	169.0	2080	-5	-.3	-1251
עית 1.0	309	500			-625
עית 5.0	145.0	705	+3.0	+2.1	+3705
עית אופ 2	98.0	523	-4.0	-3.9	-523
עית אגח 1	107.5	15600	+2.0	+1.9	+19673
פלר 1.0	164.0	2385	-5.0	-3.0	-4885
פלר אופ 1	65.0 תב	11700	-7.0	-9.7	-18090
פולגת א 1שח	— הפסקת מסחר —				
פולגת א 0.5	9000	104			-49.0
מרגד 1שח	1150	982	-40	-3.4	-1676
גיבור-סביונה	5450 תב	72.0	-430	-7.3	-198

מתכת ומוצריה

שם המניה	השער	המחזור	השינוי בנקודות	השינוי ב%	היצע/ביקוש
אורדן 1 ש"ח	4850 תב	392	-320	-6.2	-392
אורדן 5 ש"ח	3950 תב	141	-400	-9.2	-141
אלומית 1ש"ח	6550	14.0	+52	+.8	+14.0
אלומית 5ש"ח	4700				
כבלים 1שח	251	2509	-9	-3.5	-4309
כבלים אופ 1	70.0	9500	-3.5	-4.8	-8066
כבלים אג"ח-אופ	90.0	6000	-1.5	-1.6	-31000
כבלים אגח א	93.0	34231			-32081
התכוף 1.0	495	509	-5	-1.0	-379
התכוף 5.0	270				
התכוף אופ	2200				
דיקה 1ש"ח	1978		-2	-.1	-50.0
דיקה 5ש"ח	1160		-5	-.4	-45.0
קופרסאות פח 5ש"ח	2835 תב	83.0	-315	-10.0	-617
כבלי ציון 1.0	2000	1000			+912
כבלי ציון 5.0	970 תב	675	-91	-8.6	-2651
מתכת קרמני 1 שח	200	3483	-3	-1.5	-1326
מתכת קרמני 5 שח	113.0 מ		-6.0	-5.0	-25451
נחושתן 0.1	— הפסקת מסחר —				
נחושתן 0.5	— הפסקת מסחר —				
סקי פלדה 1 ש"ח	1543 תב	1382	-172	-10.0	-1986
קינג 1 ש"ח	580		-30	-4.9	-148
קינג 5 ש"ח	320	300	-10	-3.0	-430
קליל 1ש"ח	2260 תב	468	-150	-6.2	-1110
קליל 5ש"ח	1880		-29	-1.5	-513

חשמל, אלקטרוניקה ואופטיקה

שם המניה	השער	המחזור	השינוי בנקודות	השינוי ב%	היצע/ביקוש
אלביט 3.0	255000	25.0	-12000	-4.5	-57.0
אלקו 0.1	8165 מ		-430	-5.0	-42.0
אלקו 0.25 ש	3770	25.0	+9	+.2	+15.0
אלקו 0.25 מ	3775				
אלקטרה 0.1שח	1660	772	-60	-3.5	-1772
אלקטרה א 0.5שח	1135	2512	-45	-3.8	-4187
אלקטרה אופ 5	685	295	-5	-.7	-464
אלקטרה אגח 3	125.0	16350			-2737
אורית 0.02שח	12100	7.0			-7.0
כלל אלקט' אופ א	480	6195			-2244
כלל אלקט' אגח 1	96.0	52282			+5302
סמקורטקס 1.0	900	1806	-30	-3.2	-1806
סמקורטקס 5.0	680 תב	2288	-60	-8.1	-3208
פרימקונגר 1שח	360	950	-15	-4.0	-950
פרימקונגר 5שח	295	380	-15	-4.8	-600
ציקלון 1שח	1940 *	153	-100	-4.9	-375
* ביצוע חלקי 55.60%					
ציקלון 5שח	1090	330	-23	-2.1	-790
קוגסטיין 1ש"ח	2730		-20	-.7	-53.8
קוגסטיין 5ש"ח	2155				
ת.א.ת. 1שח	740	100			-100
ת.א.ת. 5שח	350	3462	-17	-4.6	-3388
תדאה 1שח	655 *	2052	-25	-3.7	-4320
* ביצוע חלקי 91.20%					

מוצרי בניה

שם המניה	השער	המחזור	השינוי בנקודות	השינוי ב%	היצע/ביקוש
א.ס.כלכבו 1שח	156.0	60827			-132
א.ס. בנין אופ א	540	9230	-4	-.7	-2490
א.ס.בנין אגח א	127.5	35070	-.5	-.4	-34070
אקרשטיין 1שח	378 תב		-42	-10.0	-1386
אקרשטיין 5שח	270	1000	+4	+1.5	+250
אקרשטיין אופ א	330				-1000
אקרשטיין אג"ח 1	125.8	10800			+9285
האחים בלום 1שח	95.0	11510	-2.0	-2.1	-904
אחים בלום אופ	55.5	16821	+2.5	+4.7	+17321
מודול השק 1שח	800	330	+27	+3.5	+5571
מוזאיקה 1 ש"ח	— לא נסחר —				
מוזאיקה 5 ש"ח	1415				
נגב קרמיקה 1ש"ח	265	10140	-10	-3.6	-14485
נגב קרמיקה אופ	130.0	23082			+21350

כימיה, גומי ופלסטיק

שם המניה	השער	המחזור	השינוי בנקודות	השינוי ב%	היצע/ביקוש
אבן 5 ש"ח	1270 תב	2000	-130	-9.3	-5313
אליאנס ב 200.0	801 מ		-42	-5.0	-915
גל תעשיות 1ש"ח	345	579			+579
גל תעשיות 5ש"ח	242 תב		-17	-6.6	-600
גל תעשיות אופ	82.5 *	1501	-1.5	-1.8	-3000
* ביצוע חלקי 75.00%					
גל תעשיות אגח 1	97.0	1080			-1080
רשפים 0.1	4500 תב	218	-240	-5.1	-352
רשפים 0.5	1565	685	-20	-1.3	-685
טמבור בכיקל 10.0	— הפסקת מסחר —				
ליפסקי 1.0	1820				-200
מקסימה 1שח	608 מ		-32	-5.0	-210
מקסימה 5שח	445				
סנו 1 ש"ח	19411				
סנו 5 ש"ח	15381	38.0	-200	-1.3	-13.0
פריקלאס 1שח	493 תב	2653	-27	-5.2	-2635
פריקלאס אופ 1	118.0 תב	2209	-11.0	-8.5	-8739
קרס 1שח	3900 תב	150	-250	-6.0	-110
קרס אופ 2	1960	100	-90	-4.4	-100
קרס אגח 1	106.8				
תיא 5ש"ח	3490	100	-130	-3.6	-426
פרוטרום 10.0	51200	76.0	-1800	-3.4	-228

עץ ומוצריו, נייר ודפוס

שם המניה	השער	המחזור	השינוי בנקודות	השינוי ב%	היצע/ביקוש
כתר 1שח	136.0	2080	-2.0	-1.5	-2000
דפרון 1.0	5832	14.0	-1		-14.0
דפרון 5.0	3950				
ח.ב.ז. 1.0	7400 תב	215	-400	-5.1	-285
יפה 1שח	1796	1656	-15	-.8	-956
לבידי אשקלון 1.	795	1500	-15	-1.9	-3850
מלס ב 0.5	23800	5.0			-10.0
קרגל 1שח	720	2080	-25	-3.4	-7072
קרגל אופ 1	379	382	-25	-6.2	-893
רים 1ש"ח	342 תב	658	-38	-10.0	-658
רים 5ש"ח	175.0	2505			+706
תעל כי 1ש"ח	14259	15.0	-300	-2.1	-132

תעשיות שונות

שם המניה	השער	המחזור	השינוי בנקודות	השינוי ב%	היצע/ביקוש
אבריו 1ש"ח	181.5 מ		-9.5	-5.0	-7656
אבריו 5ש"ח	100.0	4270	-3.0	-2.9	-6100
הכישת יד 1שח	1962		+15	+.8	+154
ה.ג.פולק 1שח	980				
ה.ג.פולק 5שח	939	299	-9	-1.0	-299

השקעות תעשיה

שם המניה	השער	המחזור	השינוי בנקודות	השינוי ב%	היצע/ביקוש
מרכזית ב 0.1	8870 *	183	-500	-5.3	-469
* ביצוע חלקי 74.90%					
כור בכ 1.0	6140	834	-200	-3.2	-834
כלל תעש אופ ר	120.0	5680	-5.0	-4.0	-11224
כלל תעש אגח 6	103.0	20680	-1.0	-1.0	-63180

חברות להשקעה

השקעה ואחזקות

שם המניה	השער	המחזור	השינוי בנקודות	השינוי ב%	היצע/ביקוש
אוניק ש	5850		-150	-2.5	-100
אידיבי פית אופב	2190	209	-170	-7.2	-811
אידיבי פית אג"ח	97.5	47500	-5	-5	-23250
אלגד 1שח	805 תב	790	-60	-6.9	-1490
גוזלת השקעות 1	990				
גוזלת אופ א	790				
גוזלת אגח 1	104.5				
דנבאר 1ש"ח	385 תב	4626	-35	-8.3	-6965
דנבאר 5ש"ח	335	1229	-10	-2.9	-629
חברה לישראל 5ש"ח	2780	859			-568
ולפסון 0.1	116000				
ולפסון 1.0 ש	20300	28.0			-18.0
אמפא א 0.5 ש"ח	17100 תב	29.0	-1900	-10.0	-24.0
השק דיסק אופ	787	3266	-32	-3.9	-9777
השק דיסק אגח א	16620				+6460
מזרחי השק ש	24199 תב	36.8	-2200	-8.3	-139
מזרחי השק אגח 124	13482				
חירון 1שח	1393 תב	265	-155	-10.0	-498
חירון 5שח	540	800	-11	-2.0	-800
יצוא ש	12500	39.0			-39.0
ירדן א 0.1	1097	200	-3	-.3	-368
כלל ישראל 50.0	925	245	-5	-.5	-380
מגור 1שח	342	2192			+1042
מגור א 5שח	357	163	-3	-.8	-513
מגור אופ ב	107.5 *	730	+3.5	+3.4	+2460
* ביצוע חלקי 76.80%					
מגור אג"ח 1	124.5		-1.5	-1.2	-7650
פז השק ש	2325 *	782	-25	-1.1	-1145
* ביצוע חלקי 91.30%					
פמה א' 1ש"ח	5443 תב	184	-500	-8.4	-184
פמה 5ש"ח	3464 תב	212	-200	-5.5	-979
פריון ב 0.2שח	— הפסקת מסחר —				
קרדן 1שח	105.5	2098			-2098
קרדן 5שח	61.5 *	15741	-7.0	-10.2	-23817
* ביצוע חלקי 88.60%					
קרדן אופ 2	46.0	17500	-3.0	-6.1	-54460
קרדן אגח 1	103.0	16230	-1.0	-1.0	-18230

נסחרות במט"ח

שם המניה	השער	המחזור	השינוי בנקודות	השינוי ב%	היצע/ביקוש
גזית מ	265				-1150

רשימה מקבילה

שרותים

שם המניה	השער	המחזור	השינוי בנקודות	השינוי ב%	היצע/ביקוש
הראל ערובה 1ש"ח	— הפסקת מסחר —				
י.ס.ק.ל. 1ש"ח	224 תב	2810	+20	+9.8	+4300
קנטסורטים 0.1	— הפסקת מסחר —				
קנטסורטים 0.5	— הפסקת מסחר —				
קנטסורט אופ 3	— הפסקת מסחר —				
שקל 1שח	556 תב		-62	-10.0	-50.0
תבל 1שח	184.5	1547			-47.0

מלונאות ושרותי תיירות

שם המניה	השער	המחזור	השינוי בנקודות	השינוי ב%	היצע/ביקוש
גני הדר 1ש"ח	102.5	11423	-4.5	-4.2	-19198
גני הדר אופ 1	76.5	1200	-2.5	-3.2	-2200
תחיה ישראלית 1	34.0	9222	+1.0	+1.9	+2380
כנס 1שח	1540	220	+45	+3.0	+390

מחשב ושרותי מחשב

שם המניה	השער	המחזור	השינוי בנקודות	השינוי ב%	היצע/ביקוש
איכות 1שח	248	1000	-12	-4.6	-1000
רטה מיכון 1ש"ח	296 *	250	-10	-3.3	-435
* ביצוע חלקי 57.40%					
רקע אופציה (1)	695	100	-55	-7.5	-1090
כלל מחשבים 1.0	4560	16.0			+163
משוב 1ש"ח	197.0				-1000
רשף 1שח	420	2720			-2720

נדלן בינוי ופיתוח

שם המניה	השער	המחזור	השינוי בנקודות	השינוי ב%	היצע/ביקוש
אורן מבנים 1.0	— הפסקת מסחר —				
אורן מבנים 5.0	— הפסקת מסחר —				
אמבטים 1ש"ח	485				
בן-יקר גת 1.0	2520		-10	-.4	-45.0
דורקר 1.0	— הפסקת מסחר —				
דורקר 5.0	— הפסקת מסחר —				
עוף 3.0	1090	180	-50	-4.4	-1170
רסקו מבוב	1415	530			+55.0
רסקו רג	1041	222			+898

חקלאות

שם המניה	השער	המחזור	השינוי בנקודות	השינוי ב%	היצע/ביקוש
שה-הר 0.1שח	— הפסקת מסחר —				
שה-הר אופ א	— הפסקת מסחר —				

מזון ומבק

שם המניה	השער	המחזור	השינוי בנקודות	השינוי ב%	היצע/ביקוש
אסאם 1 ש"ח	1220	1604			-354
גולדפרוסט 1שח	750	6.0			+638
גולדפרוסט 5שח	366	130			+2012

טקסטיל והלבשה

שם המניה	השער	המחזור	השינוי בנקודות	השינוי ב%	היצע/ביקוש
יוניבדס 1 ש"ח	240 תב	500	-15	-5.9	-5530
מקס 0.1	2437	95.0	-1		-145
מקס 0.5	1031				-10.0
תעש הגומין 1.0	1870				-317

מתכת ומוצריה

שם המניה	השער	המחזור	השינוי בנקודות	השינוי ב%	היצע/ביקוש
אוקספנד 5.0	— לא נסחר —				
מודין 1.0	— לא נסחר —				
משאבות סלע 1	80.0				
מתכת פרום 1.0	74.5	7000	-2.0	-2.6	-18342
מתכת פרום אופ'	29.0	26798			-938

מוצרי בניה

שם המניה	השער	המחזור	השינוי בנקודות	השינוי ב%	היצע/ביקוש
אלקל 1שח	— הפסקת מסחר —				
אלקל אופ 2	— הפסקת מסחר —				
בר-און 1.0	2768	103			-103
בר-און 5.0	1445	100			
טרמוקסטוס 1.0	3933				
טרמוקסטוס 5.0	946 מ		-50	-5.0	-349
מ.ק.ב. 1.0	678	90.0			-90.0
מ.ק.ב. 5.0	361 תב		+20	+5.9	+200

מוצרים כימיים, גומי ופלסטיק

שם המניה	השער	המחזור	השינוי בנקודות	השינוי ב%	היצע/ביקוש
אלדן-טק 1ש"ח	144.5 מ		-7.5	-4.9	-2600
דקסטר 1ש"ח	2400	1.0	-90	-3.6	-53.0
נקה 1שח	3817	136	+120	+3.3	+182
ת.ב.ל. 1.0	1742 מ		-92	-5.0	-909
ת.ב.ל. 5.0	1603		-1	-.1	-163
תרו א' 5ש"ח	4895 תב	42.0	-544	-10.0	-42.0

עץ ומוצריו, נייר ודפוס

שם המניה	השער	המחזור	השינוי בנקודות	השינוי ב%	היצע/ביקוש
אורדע פרינט 1שח	556	538	-5	-.9	-234
סקאנדיה 1.0	5643 תב	100	+270	+5.0	+140

תעשיות שונות

שם המניה	השער	המחזור	השינוי בנקודות	השינוי ב%	היצע/ביקוש
גולן 1ש"ח	404	260			+526
פז-ון 1ש"ח	329	250	-1	-.3	-150

השקעה בתעשיה

שם המניה	השער	המחזור	השינוי בנקודות	השינוי ב%	היצע/ביקוש
כלל פיתוח 1ש"ח	105.0	3000	-5	-5	-1175

חברות השקעה

שם המניה	השער	המחזור	השינוי בנקודות	השינוי ב%	היצע/ביקוש
ארנקונה 1שח	37.0	12914			+6700
איתים 1ש"ח	234	1110			-1110
איתים אופ 1	75.0				+300
אמישר כב' 1ש"ח	655	500	-1	-.2	-1089
אפיק 1.0	— לא נסחר —				
אפיק 5.0	— לא נסחר —				
בנין השק ב 5	9240 *	14.0	-93	-1.0	-11.0
* ביצוע חלקי 56.00%					
ישום 1ש"ח	66.5	1300			-502
ישום אגח-אופ 1	82.0				
לבריק 1שח	— לא נסחר —				
לבריק 5שח	— לא נסחר —				
עוז השקעות 1ש"ח	1683	100			-245
עוז השקעות 5ש"ח	950 מ		-50	-5.0	-328

חיפושי נפט

שם המניה	השער	המחזור	השינוי בנקודות	השינוי ב%	היצע/ביקוש
דלק חיפושים 0.1	1663 *	64.0	-150	-8.3	-131
* ביצוע חלקי 63.30%					
דלק חיפושים 0.5	780	228			+102
פז חיפושי נפט	17880	55.0			+75.0
י.ו.א.ל. אופ 2	67.0 תב	23990	-5.0	-6.9	-41050
מ.ג.נ.ז. 1.0	3299	45.0	-22	-.7	-219
מ.ג.נ.ז. 5.0	1640	376	-60	-3.5	-476
סראיל ב 0.03שח	5857				-50.0
נפטא ש	296 *	3843	-3	-1.0	-12940
* ביצוע חלקי 94.50%					

מעתנים

שם הענף	כמות מניות	שער משתנים	שער מ.ר.צ	שינוי באחוזים	מחזור
הבינלאומי	28	5497	5497	-6.80	6635.0
פיבי	21	6772	6718	-5.50	10547.0
הסנה	2	149.50	150.50	-5.08	14176.0
שלמון	1	641	646	-5.04	3343.0
כלל סחר	3	338	355	-6.63	16500.0
שופר-סל ב'	1	784	786	-3.45	2937.0
דלק ב'	9	1761	1770	-3.51	5139.0
אפריקה 1	4	25144	25144	-4.00	241.0
אזורים	8	739	726	-1.99	9336.0
נכסים-בנין	8	2136	2119	-2.24	2578.0
הכשי השקע'		54260	54260	.00	.0
חברה כלכלי	2	249	250	-3.11	10408.0
כלל נדל"ן	4	536	541	-3.94	3053.0
עלית	1	10955	10983	-2.50	50.0
פולגת ב'		645	645	.00	.0
קופמסטחן		3109	3109	-4.49	824.0
כלל תעש אל	5	1665	1652	-3.48	3459.0
אלרון	3	196749	199291	-3.25	12.0
טבע	18	7072	7198	-1.75	5568.0
ים המלח	5	1767	1744	-3.76	7632.0
פסודקמים	26	770	776	-3.75	27037.0
בניין ודירה	4	220997	222719	-3.75	53.0
כלל תעשיות	9	164.50	170.50	-4.06	53340.0
אידיבי פת'	11	5213	5186	-4.75	3482.0
אלרון	2	698	691	-3.06	3683.0
חברה לישראל	13	3049	3009	-4.75	3257.0
פועלי השקע	1	551	557	-5.97	4000.0
דיסקו השקע	35	1922	1848	-3.27	18919.0
כלל ישר"ס	8	926	924	-3.74	6293.0
יואל	1	270	267	-4.93	12861.0

שערי קרנות נאמנות

הקרן	מחיר ההנפקה	מחיר הפדיון
אב	5070.84	4997.64
אבוקה	399.36	391.64
אגוז	264.44	259.39
אגם	102.74	100.74
אדיר	1726.82	1713.92
אדם	149.35	147.86
אופיר	163.66	162.53
אור	437.85	433.29
אורין	135.04	132.36
אורלי	291.01	288.86
אורן	802.81	787.23
איל	5314.79	5211.13
איריס	5618.25	5499.23
איתן	783.61	768.09
אלון	647.33	634.14
אלמוג	688.19	674.79
אפליטס א	103.94	102.57
אפליטס ב	97.57	95.29
אפליטס ג	82.29	80.34
ארז	285.65	280.11
אש	125.63	122.89
אשל	188.59	184.9
אתגר	80.24	78.71
אתרוג	260.29	257.77
ברולה	150.87	149.45
ברוש	496.07	486.56
ברק	448.71	439.90
בריט	324.51	322.31
גביש	1528.20	1517.51
גבע	115.02	113.32
גדר	451.39	449.49
גיא	104.96	103.41
גיל	3184.65	3122.60
גלית	660.81	652.88
הורים	331.51	328.42
הכנסה	491.36	481.78
הלל	253.25	248.02
הרון	1597.97	1568.81
חזק	274.84	269.90
זליה	575.36	565.29
דרור	312.43	306.72
דקל	328.32	322.15
הדס	370.74	369.17
הילה	409.09	407.29
הוד	555.50	546.86
הנבית	2057.48	2015.69
זהר	110.51	108.87
זיו	136.18	134.16
זינוק	102.58	100.55
זמיר	411.72	405.74
חוויה	166.26	162.61
חליפין	146.46	146.05
חלמיש	217.86	215.60
חן	152.62	152.01
חצב	115.33	114.25
טל	6440.98	6378.15
יובל	464.11	455.17
יהלום	156.16	154.67
יסודות	345.70	340.64
יעד	454.79	446.07
כוכב	278.57	273.22
כחל	134.92	132.30
כלנית	629.49	618.43
כספית	268.73	266.77
כרמל	140.20	138.02
כתר	1214.93	1197.73
להב	4675.01	4583.84
למשקיע	130.51	128.96
לפיד	326.78	320.42
לקט	1958.22	1922.99
לשם	384.58	382.00
מגדל	1399.74	1372.95
מבטח	4045.62	4008.12
מגבי	264.20	260.42
מגדן	3794.23	3760.66
מור	1527.54	1505.78
מודן	850.53	842.34
מנוף	25162.43	24776.49
מיתר	1067.42	1047.03
מכלול	90.34	89.55
מעוף	4419.55	4335.80
מעין	773.02	758.61
משקפה	391.00	388.49
מרום	127.79	127.29
מרגש	1391.41	1365.39
נגה	147.30	145.12
נוריה	253.67	252.08
נסע	442.53	435.98
גילי	126.34	124.68
סביון	629.04	618.69
סנונית	139.15	138.09
סלע	381.39	378.82
סבונית	547.92	537.21
ספיר	370.01	363.05
ספר	176.21	175.77
עידית	349.77	343.28
עדן	718.97	714.14
עינב	494.41	487.09
עמר	114.85	113.80
ענת	2323.12	2305.36
עפרוני	513.52	505.47
ערמון	130.05	127.60
פיא	1546.46	1535.27
צבי	359.30	348.13
צופית	462.35	453.29
צוק	128.70	128.19
צביר	1138.78	1129.72
צמיחה	513.77	506.25
צברת	149.91	148.81
צריה	102.90	101.54
קלע	163.85	163.46
קשת	103.48	101.44
רנית	17117.92	16971.34
רימון	135.69	135.46
רקפת	838.83	825.37
שביט	427.26	418.51
שחם	460.80	451.95
שוף	352.53	349.44
שיוף	104.46	102.43
שירה	438.13	434.92
שמיר	411.54	408.59
שנהב	652.86	643.57
שסק	640.95	620.74
שקד	189.27	185.59
תאנה	232.77	230.57
תדהר	479.79	477.40
תירוש	559.12	552.43
תנופה	102.86	102.06
תמר	255.24	250.80
תפוז	198.19	196.77
תרשיש	114.96	114.19
תשרי	537.77	533.38

אגרות חוב

הסידרה	השער	השינוי בנקי
4% מלווה פיתוח (100% הצמדה)		
ק-431 תשואה 2.10%		
4101	410.3	-3.9
ק-432 תשואה 2.36%		
4102	165.5	-.1
4103	158.9	-.1
4104	154.0	-.1
4301	154.0	-.1
ק-433 תשואה 2.40%		
4302	146.7	+.1
4303	143.7	+.1
4304	145.6	+.1
ק-434 תשואה 2.64%		
4305	131.3	-1.2
4105	128.5	-1.2
4106	125.3	-1.2
4107	121.5	-1.2
4108	119.4	-1.3
ק-435 תשואה 2.72%		
4109	116.3	
4110	115.1	
4111	113.1	-.1
4112	113.5	
ק-451 תשואה 2.84%		
4201	143.4	+.1
4202	140.8	
4203	138.3	
4204	137.4	+.1
4205	134.9	+.1
ק-452 תשואה 2.92%		
4206	132.8	+.1
4207	131.6	
4208	129.9	
4209	127.2	+.1
4210	123.9	+.1
4211	120.2	+.1
ק-453 תשואה 2.97%		
4212	117.8	
4213	115.1	+.1
4214	112.2	
ק-471 תשואה 2.75%		
4113	115.1	+.1
4118	112.2	
ק-491 תשואה 3.02%		
4215	111.1	+.1
4216	109.4	
4217	108.1	
4218	106.2	
4219	104.3	
4220	102.7	
4221	100.9	+.1
ק-511 תשואה 2.69%		
4114	115.2	-.1
4117	113.8	-.2
ק-531 תשואה 2.32%		
4115	117.7	+.1
4116	116.3	
3% מלווה מדינה (גליל)		
ק-201 תשואה 2.74%		
ש3601	44340.0	-535.0
ש3602	40878.0	-496.0
ש3603	38020.0	-480.0
ק-202 תשואה 2.29%		
ש3604	34523.0	+86.0
ש3605	31517.0	+80.0
ש3606	29697.0	+77.0
ק-203 תשואה 2.11%		
ש3607	27744.0	+119.0
ש3608	26262.0	+116.0
ש3609	25019.0	+112.0
ק-204 תשואה 2.73%		
ש3610	22164.0	-252.0
ש3611	21834.0	-249.0
ש3612	21195.0	-249.0
ק-205 תשואה 2.43%		
ש3613	20127.0	-53.0
ש3614	19322.0	-53.0
ש3615	17840.0	-50.0
ק-206 א' תשואה 2.21%		
ש3616	16454.0	+8.0
ק-206 ב' תשואה 2.35%		
ש3617	15447.0	+7.0
ק-206 ג' תשואה 2.41%		
ש3618	14630.0	+39.0
ק-207 א' תשואה 2.37%		
ש3619	13486.0	+7.0
ק-207 ב' תשואה 2.77%		
ש3620	12559.0	-166.0
ק-207 ג' תשואה 2.70%		
ש3621	11960.0	-134.0
ק-208 א' תשואה 2.38%		
ש3622	10918.0	+5.0
ק-208 ב' תשואה 2.34%		
ש3623	10472.0	+5.0
ק-208 ג' תשואה 2.23%		
ש3624	9985.0	+5.0
ש3625	9138.0	+96.0
ק-209 ב' תשואה 2.30%		
ש3626	8353.0	-13.0
ק-209 ג' תשואה 2.25%		
ש3627	7765.0	+52.0
ק-210 תשואה 2.33%		
ש3628	7126.0	+4.0
ש3629	6679.0	+4.0
ק-211 תשואה 2.25%		
ש3630	6338.0	+20.0
ש3631	5826.0	+19.0
ק-212 תשואה 2.18%		
ש3632	5505.0	+30.0
ש3633	5203.0	+30.0
ק-213 תשואה 2.22%		
ש3634	4576.0	+17.0
ש3635	4414.0	+17.0
ק-214 תשואה 2.28%		
ש3636	4241.0	+4.0
ש3637	3984.0	+4.0
ק-215 תשואה 2.30%		
ש3638	3707.0	-13.0
ש3639	3594.0	-12.0
ק-216 תשואה 2.02%		
ש3640	2838.0	-13.0
ש3641	2461.0	-12.0
ק-217 תשואה 2.22%		
ש3642	2178.0	-16.0
ש3643	1891.0	-14.0
ק-218 תשואה 2.47%		
ש3644	1663.0	-37.0
ש3645	1500.0	-35.0
4.20% מלווה מדינה (גליל)		
ק-231 תשואה 3.25%		
3701	1280.0	-13.0
ק-232 תשואה 2.30%		
3702	1035.0	+30.0
ק-233 תשואה 3.12%		
3703	875.9	
3704	750.4	-.1
ק-251 תשואה 2.92%		
3751	401.7	-2.5
ק-252 תשואה 3.15%		
3752	159.9	-.4
3753	155.5	-.4
ק-253 תשואה 3.13%		
3901	148.8	-.4
3902	141.8	-.4
3903	140.8	-.4
3904	138.6	-.4
ק-254 תשואה 3.40%		
3754	137.5	
3755	182.5	
3756	131.8	+.1
3757	129.3	+.1
ק-255 תשואה 3.48%		
3758	126.1	-.6
3759	125.8	-.5
3760	124.1	-.5
3761	121.4	-.5
3762	118.2	-.6
3763	114.6	-.6
ק-256 תשואה 3.42%		
3764	113.1	+.1

הסידרה	השער	השינוי בנקי
3765	110.4	+.1
3766	109.1	
3767	107.2	
3768	107.7	+.1
ק-271 תשואה 3.39%		
3791	116.0	-1.5
3792	113.9	-1.5
ק-291 תשואה 3.26%		
3826	137.5	+.1
3827	134.9	
3828	134.1	+.1
3829	131.6	+.1
ק-292 תשואה 3.21%		
3830	129.5	+.1
3831	129.1	
3832	127.4	
3833	124.7	+.1
3834	121.5	+.1
ק-311 תשואה 2.98%		
3861	123.4	+1.1
ק-331 תשואה 3.37%		
3769	111.2	+.1
3774	108.3	+.1
3775	103.4	
3776	101.6	+.1
3777	100.0	+.1
ק-351 תשואה 3.39%		
4801	107.6	
4802	106.0	
4803	104.7	
ק-371 תשואה 3.40%		
5401	106.9	-.4
5402	105.3	-.4
5403	102.1	-.4
5404	100.3	-.4
5405	98.7	-.4
ק-381 תשואה 3.40%		
5601	96.5	
ק-391 תשואה 3.14%		
3770	113.7	-.4
3773	112.3	-.4
ק-411 תשואה 2.70%		
3771	119.2	+1.9
3772	117.8	+1.9
4%–6%–7% מלווה פיתוח הכרויה (80% הצמדה)		
ש3523	159505.0	+505.0
ש3524	158100.0	
ש3525	155300.0	
ש3526	155500.0	
ש3527	153050.0	
ש3528	149500.0	
ש3529	148400.0	
ש3530	144700.0	
ש3531	145905.0	+505.0
ש3532	141100.0	+200.0
ש3533	140900.0	+500.0
ש3534	133310.0	+460.0
ש3535	133200.0	+500.0
ש3536	132950.0	+450.0
ש3537	132750.0	+300.0
ש3538	125100.0	-100.0
ש3539	125600.0	
ש3540	125105.0	+3.0
ש3541	122500.0	
ש3542	121510.0	+650.0
ש3543	115100.0	+300.0
ש3544	114900.0	-100.0
ש3545	112700.0	
ש3546	112550.0	-500.0
ש3547	112400.0	+200.0
ש3548	112300.0	+300.0
ש3549	106100.0	+100.0
ש3550	106300.0	
ש3551	106054.0	
ש3552	97500.0	-178.0
ש3553	102300.0	+120.0
ש3554	102900.0	+200.0
ש3555	102900.0	+200.0
ש3556	97980.0	
ש3557	98000.0	
ש3558	97650.0	
ש3559	94100.0	
ש3560	89000.0	+99.0
ש3561	88710.0	+100.0
ש3571	88244.0	+800.0
ש3572	88900.0	+150.0
ש3573	88750.0	
ש3574	81650.0	
ש3575	81400.0	-1700.0
ש3576	81100.0	+300.0
ש3579	75700.0	
ש3577	81600.0	-900.0
ש3578	75600.0	+150.0
ש3580	70000.0	
ש3581	63640.0	
ש3582	59150.0	+150.0
ש3583	55799.0	-302.0
ק-710 תשואה 0.75%		
ש3584	53084.0	+850.0
ש3585	50432.0	+842.0
ק-711 תשואה 1.38%		
ש3586	45179.0	+20.0
ש3588	47105.0	+25.0
ש3589	43013.0	+21.0
ק-712 תשואה 1.00%		
ש3587	47611.0	+25.0
ש3591	43459.0	+21.0
ש3592	43421.0	+21.0
ש3593	43364.0	+21.0
ק-713 תשואה 1.75%		
ש3590	42559.0	-151.0
ש3595	40602.0	-150.0
ק-714 תשואה 1.01%		
ש3594	41385.0	+20.0
ש3596	39617.0	+19.0
ש3597	39513.0	+19.0
5% מלווה פיתוח המדינה [illegible]		
ש2004	— הפסקת מסחר —	
ש2005	158100.0	
ש2006	156350.0	+100.0
ש2007	154800.0	+100.0
ש2008	152000.0	
ש2009	154650.0	
ש2010	153650.0	
ש2011	150801.0	
ש2012	152200.0	-1500.0
ש2013	150800.0	+100.0
ש2014	146600.0	+100.0
ש2015	144918.0	
ש2016	147500.0	+129.0
ש2017	147450.0	
ש2018	146000.0	+1000.0
ש2019	143600.0	-18.0
ש2020	140579.0	
ש2021	141200.0	+415.0
ש2022	133000.0	-2700.0
ש2023	131400.0	
ש2024	124900.0	+1090.0
ש2025	125300.0	+400.0
ש2026	123200.0	
ש2027	123500.0	+1033.0
ש2028	119331.0	
ש2029	114700.0	
ש2030	115900.0	
ש2031	112450.0	
ש2032	112650.0	+2000.0
ש2033	104800.0	
ש2034	104700.0	+307.0
ש2035	97913.0	
ש2036	100600.0	
ש2037	104238.0	
ש2038	94600.0	-200.0
ש2039	95400.0	-2068.0
ש2040	94245.0	
ש2041	85600.0	-633.0
ש2051	88580.0	
ש2052	80713.0	
ש2053	85800.0	

הסידרה	השער	השינוי בנקי
ש2055	74080.0	
ש2054	ק 75087.0	+2187.0
ש2056	* 71192.0	+2074.0
ש2057	69592.0	+2027.0
ש2059	68558.0	
ש2058	ם 66518.0	-2057.0
ש2060	ק 79451.0	+2514.0
ק-112 תשואה -7.26% ק		
ש2061	ק 54642.0	+1601.0
ק-115 תשואה -2.14%		
ש2062	44785.0	+1321.0
ק-114 תשואה -4.40%		
ש2063	45162.0	+15.0
זולים		
ם 20	106.0	+1.0
ם 21	105.0	-.5
ם 23	99.0	06/03/88
ש24	98.3	
ש25	99.0	+2.0
ש26	99.0	
ש27	98.2	+.6
ש28	99.2	-.3
ש29	98.3	-1.2
ש30	100.5	
ש31	109.5	+3.1
32	99.6	-.4
33	102.4	-.5
1	93.7	02/03/88
34 מ"ק	99.0	-3.0
35 מ"ק	102.0	
36 מ"ק	102.1	+2.0
מ"ק א	99.0	
לישט 1ב	* 100.3	-1.7
סלה 31	100.2	02/03/88
אגרות חוב [illegible]		
מב"ל 24 ש	91.4	29/12/87
מב"ל 25 ש	92.0	17/02/88
מב"ל 26 ש	97.0	02/03/88
מב"ל 28 ש	94.9	03/02/88
מב"ל 30 ש	94.1	21/02/88
אגרות חוב צמודות למטבע		
5 ירד 1	104.8	-3.1
סרדה 1	108.5	+1.2
אגרות חוב צמודות לדולר (70% הצמדה)		
ש6001	113452.0	29/02/88
ש6002	110753.0	29/02/88
ש6003	108083.0	26/11/87
ש6004	100443.0	22/02/88
אגרות חוב צמודות ריבית קבועה [illegible]		
ק-901 תשואה 6.85%		
7001	259.1	+2.4
7002	251.2	+2.4
ק-902 תשואה 7.00%		
7003	239.7	-.2
7004	221.2	-.2
ק-903 תשואה 6.80%		
7005	207.6	-.1
ק-904 תשואה 7.30%		
7006	193.9	-2.2
ק-905 תשואה 7.40%		
7007	180.5	-2.8
7008	177.3	-2.7
ק-906 תשואה 7.27%		
7009	172.0	-.2
ק-907 תשואה 7.00%		
7010	164.7	+.8
ק-908 תשואה 7.00%		
7011	155.7	-.1
7012	150.3	-.1
ק-909 תשואה 6.55%		
7013	143.0	-.5
ק-910 תשואה 7.33%		
7014	122.9	-1.5
ק-911 תשואה 7.15%		
7015	102.8	+.4
7016	105.2	+.4
7017	104.5	+.4
7018	104.3	+.4
7019	104.8	+.5
7020	104.6	+.5
7021	103.6	+.5
7022	103.3	+.5
ק-951 תשואה 7.30%		
7201	102.3	+.2
7202	100.8	+.3
7203	103.7	+.3
7204	104.1	+.2
7205	104.3	+.3
צמודי צמוד דולר ריבית משתנה		
ק-801 תשואה 1.19%		
ש6101	15773.0	-12.0
ק-802 תשואה 1.98%		
ש6102	8165.0	-6.0
ק-803 תשואה 1.78%		
ש6103	7474.0	+29.0
ק-804 תשואה 1.88%		
ש6104	6898.0	-6.0
ש6105	6536.0	-6.0
ק-805 תשואה 2.08%		
ש6106	6290.0	+20.0
ש6107	6046.0	+19.0
ק-806 תשואה 2.24%		
ש6108	4343.0	-32.0
ש6109	4128.0	-31.0
ש6110	4057.0	-31.0
ק-807 תשואה 2.20%		
ש6111	3420.0	-3.0
ש6112	3321.0	-3.0
ק-808 תשואה 2.25%		
ש6113	2245.0	+16.0
ק-821 תשואה 3.52%		
ש6151	859.6	+9.2
ש6152	833.0	+8.6
ק-822 תשואה 3.70%		
ש6153	714.4	-5.5
ש6154	701.9	-5.5
ק-823 תשואה 3.66%		
ש6155	454.0	-6.4
ק-824 תשואה 3.60%		
ש6156	368.6	-.3
ק-825 תשואה 3.44%		
ש6157	280.2	+1.5
ש6158	265.0	+1.4
ק-826 תשואה 3.20%		
6159	227.6	+5.5
ק-827 תשואה 3.68%		
6160	207.1	-.2
6161	199.9	-.1
ק-828 תשואה 3.60%		
6162	181.2	+.1
ק-829 תשואה 3.70%		
6163	167.2	+.1
6164	160.8	+.1
ק-830 תשואה 4.02%		
6165	148.0	-3.7
ק-831 תשואה 3.54%		
6166	146.6	-2.2
6167	143.0	-2.2
6168	140.5	-2.2
ק-832 תשואה 3.38%		
6169	133.4	-.1
ק-835 תשואה 3.60%		
6170	123.9	-1.1
ק-834 תשואה 3.41%		
6171	89.7	-.1
6172	88.5	-.1
ק-851 תשואה 3.48%		
6001	94.9	-.1
אגח צמודות מט"ח – פרים		
אל-אום 86	1590.0	-10.0
אלביט 85	226.0	
אליתא 86	1192.0	-8.0
אלסינט א	2521.0	+3.0
אלסינט ב	1161.0	+4.0
סאיטקס 85	1170.0	+3.0
מודיען 84	93.8	
תדיראן 85	— הפסקת מסחר —	

בין הבנקים והתעשייה

מאת מוריה אבימלך

הבנקים הולו השבוע את הטור דה פורס שלהם במאזני 1987. במהלך החודש הקרוב יציגו בזה אחר זה רווחים נאים שיסתכמו בכ־300 מיליון דולר למרות הפרשות של כ־400 מיליון דולר לחובות מסופקים והסדרי פריסת חובות של כמיליארד שקל.

אכן, הבנקים ביצעו בשנים האחרונות תהליך התייעלות וצמצומים. בראש כמה מהבנקים עומדים היום הנהלות מוכשרות שהסיטו לנתח את מוקדי הרווח הפוטנציאלים ולנצלם. אולם העובדה שכל הבנקים הצליחו כל כך, מעידה על כך שלא רק תבונתם של המנהלים תרמה לרווחים. גידול האשראי השיקלי ומירווחים פיננסיים גבוהים אחראים לא פחות לתוצאות האלה.

באופן דומה, לא סכלותם של התעשיינים גרמה לכך שהם אינם משתבחים בתוצאות דומות. בנק ישראל שאיפשר לבנקים מירווחים גבוהים כל כך לא איפשר שפיל כוח לתעשייה. הממשלה בידוע לא מחזיקה במניות התעשייה ולא תידרש למחזרן. מזה שנתיים וחצי ניתוח של התעשיות המתוחכמות, ששוק היעד הטבעי לייצוא שלהן הוא השוק הדולרי, מטר של מכות. חלק מתעשיות אלו, האלקטרוניקה בעיקר, נפגעה במקביל גם מצמצום תקציבי הבטחון, והדברים ידועים.

נגיד בנק ישראל שולח את „הוריקן" למכור את המערכות הצבאיות שלה באירופה, שם מפעילות הממשלות מדיניות הגנה על התעשייה המקומית, שולח את „אורמת" להעביר את הפרוייקטים הגאותרמיים שהקימה בקליפורניה ושיניבו לה הכנסה דולרית 30 שנה, לאירופה. אכן, „אלביט" השכילה לפתח שוק למוצרי האלקטרוניקה המתוחכמים שלה באירופה, „סאיטקס" ביססה את שוקיה בהירה מוצלחת ליפן ולאירופה, „טבע" הצליחה בשילוב הסכם מיוחד עם חברה בת בארה"ב, יצור בארה"ב ואחיזה בשוק האירופאי לפצות עצמה על הפסדים הכרוכים ביצוא רגיל לארה"ב. יש נוספות שהצליחו. אולם התוצאה הכללית הינה שהתעשייה המתוחכמת נעצרה, והפריחה היתה דווקא בענפי התעשייה הזוקקים לכוח אדם פרובלמטי מהשטחים, וכמובן ליבואנים ולמערכת הפיננסית.

האירועים בשטחים בחודשים האחרונים גורמים גם להתפכחות כלכלית. יחד עם התקווה לפתרון צודק ויעיל לבעייה, כפי הגיסה של יו"ר דירקטוריון הבנק הבינלאומי עו"ד יגאל ארנון, דרושה הערכה מחדש של העדיפויות הלאומיות במשק, התאמת המדיניות הכלכלית ליעדים האמיתיים, וצרכי מיחזור המניות הבנקאיות אינם בראש הרשימה.

1.8 מיליארד דולר יושקעו בטלקומוניקציה בחומש הקרוב

מאת דני גוב

350 מיליון דולר יושקעו בשנה הקרובה ומדי שנה בחומש הקרוב בתחומי הטלקומוניקציה (בזק, דואר ומערכות משלימות של מפעלים פרטיים). סך כל ההשקעה עם כן בחומש הקרוב תגיע בענף זה ל־1.8 מיליארד דולר.

מעבר לזה תהיינה השקעות בתעשיה הרלבנטית וזהו אחד הסיכויים היחידים לשיפור המשק המקומי ויחסיו עם חו"ל. במסגרת זו יונח כבל תת ימי. נוסף ותשופר התקשורת הלווינית ותהיה בעצם שווה לכל נפש. ישראל היא חלק מהמשק העולמי משולבת בו ותהיה משולבת בו יותר ויותר. כבר היום מחצית התפוקה היא בתחום סחר החוץ. כך אומר לכתבנו שר הכלכלה והתכנון גד יעקובי.

זו גם אלטרנטיבה לתחבורה יבשתית, חוסכת נסיעות ומאפשרת פיקוד ללא תנועה פיזית ומשפרת את יעילות מערכות הייצור והניהול.

למזלנו רוב המשאבים הללו אינם באים ממקורות הממשלה אלא מהשקעות של חברות ממשלתיות, ציבוריות ופרטיות וכן השקעות חוץ. זו אולי אחת הסיבות לאופטימיזם המסוייג בתחום הזה שהדברים יתכן ויעשו", מדגיש יעקובי.

"זה כמובן יאפשר שיפור השירות לציבור הרחב ועד סוף 1988 תוכל לחסל את תור הממתינים לטלפונים. כן מדובר בהשקעה של יזמים פרטיים בסך 250 מיליון דולר ברשת טלויזיה בכבלים בכל הארץ וכניסה למערכות תקשורת העתיד שמשלבות, תמונה, תקשורת ונתונים. כשיש לזכור שזו ההתפתחות העתידית של ענף התקשורת", אומר יעקובי.

יצוא התפוז הסיני הגיע למליון דולר

התפוז הסיני (הקומקוט) זכה להצלחה בשווקי אירופה והמועצה לשיווק פרי הדר צופה השנה יצוא של מאה אלף מגשים בשווי מיליון דולר.

נוכח הצלחת הפרי בשווקי הייצוא עושה ארגון מגדלי ההדרים של ההתישבות העובדת מאמצים להגברת השיווק גם בארץ ובמסגרת זו יערכו מבצעי מכירות, טעימות ותערוכות ברשתות השיווק. ומחירו בשוק המקומי יהיה זול מהמחיר בשווקי הייצוא בהם הוא משיג 2.5 עד 3 דולר לקילוגרם.

ארגון מגדלי הדרים שוקד גם על פיתוח מוצרים מעודנים כגון: פירות מסוכרים, פרי באלכוהול, משקאות חריפים, ריבות וקונפיטורות.

דוד משיוב

גד יעקובי: בשנת 2000 יעבדו כ־40% מהמועסקים במשק בתעשיית התקשוב

אחד מתחומי הצמיחה, הגידול והפיתוח של המשק בעתיד הלא רחוק יהיה תחום התקשוב. שר הכלכלה והתכנון גד יעקובי אומר לכתבנו כי לפי הערכות קיימות בסוף המאה הזו למעלה מ־60% מכוח האדם בארה"ב יעסוק בתחומים אלה ובאירופה יעסקו בכך 50%. מדובר בתקשורת על כל מרכיביה בטכנולוגיה של תמונה, קול ונתונים, בתקשורת המגנית, מחשוב על כל צדדיו, כל אלה בהקשר של ייצור המערכות ובהקשר ההפעלה והשימוש בהם.

בישראל, אומר יעקובי, זה יהיה תחום הצמיחה העיקרי בשנים הבאות. תעשיות המחשבים, האלקטרוניקה, תקשורת המונית בינאישית ובינעיסקית ומיחשוב לסוגיו יעסקו בשנת 2000 כ־40% מכוח האדם בישראל. מדברים על, זה שב־2000 התפוקה הלאומית של ישראל תגיע במחירים קבועים לערך 110 מיליארד דולר. זה לא קצב גידול מהיר וזה מבטא 3־4% גידול בלבד מדובר על 45־40 מיליארד דולר רק בתחום הזה על כל מרכיביו.

דני גוב

בתעשיה / דני גוב

„טלכור" תייצא ספקי כוח ל„אי.אי. אל."

ספקי כוח מתוצרת טלכור בהיקף של יותר מ־1 מיליון דולר הוזמנו על ידי חברת אי.אי.אל. האמריקאית המייצרת מערכות לוחמה אלקטרוניות. החברה פיתחה באחרונה ביחד עם הגיזול ממערב גרמניה ספקי כוח בהשקעה של כ־250 אלף דולר. פעילות משותפת זו הניבה הזמנה ראשונה בהיקף של כ־1 מיליון דולר לייצור ספקי כוח המיועדים למערכות הדמייה טרמיות במטוס טורנדו. תחזית היצוא של החברה ל־1988 נאמדת בכ־5 מיליון דולר והמכירות לשוק המקומי יסתכמו בכ־3 מיליון דולר.

תרופארם רכשה מחלקה טכנית

חברת תרופארם המייבאת ומשווקת תרופות רכשה באחרונה את המחלקה הטכנית של מפעל איזמל השייך לקבוצת תיעוש. על בסיס הרכישה הקימה תרופארם חברה בת ששמה תרופאטק שתייצר ציוד רפואי ובעיקר לצרכי יצוא. לחברה הזמנות מאירופה לשנתיים הקרובות והיצור יחל בחודשים הקרובים כשיסתיים מעבר המפעל מאשקלון לנתניה.

פז זכתה במגן הבטיחות

מתקני פז ומפעלי תעשיות פז באזור חיפה זכו לראשונה במגן שר העבודה בתחרות ארצית לבטיחות. הזכיה היתה על ביצוע שיפורים טכניים בשנתהתארות על שם יוספסל בתחום הבטיחות בנושאי מניעת החלקה, ביצוע סקר סיכוני אש מקיף וישום בפועל של המלצותיו, הקמת מתקן בטיחותי לפריקת מכולות שמנים ודאגה לבריאות העובדים בנושאי בטיחות.

הסכמי יצוא למימיה חדשנית

חברת ליקויפק הנמצאת בבעלות קיבוץ נחשון וחברת מיכלי כרמל חתמה על כמה הסכמי שיווק ליצוא מימיה חדשנית לארה"ב. המימיה היא מוצר חדשני המעוצב כתרמיל מים ומורכב בתגורה, כנרתיק וכתרמיל. הפיתוח מבוסס על תא אחסון נוזלים העשוי מיריעה יחודית. לחברה הזמנות מאנגליה, בלגיה וצרפת.

פלסאון הגדיל יצוא ב־56%

מפעל פלסאון בקיבוץ מעגן מכאל המייצר אביזרי השקייה, ציוד ללול ומיכלי הירוה הגדיל ב־1987 את מחזור מכירותיו ב־48% ואת היצוא ב־56%. מחזור המכירות הסתכם בכ־30 מיליון דולר לעומת 21 מיליון דולר ב־1986 והיצוא ב־23 מיליון דולר לעומת 14.5 מיליון דולר ב־1986. המפעל ממשיך בהשקעותיו בציוד ואוטומציה – אשתקד הסתכמו ההשקעות בסך 2.5 מיליון דולר וב־1988 יגיעו לכ־4 מיליון דולר בעיקר תבניות עבור קווי מוצרים חדשים ומכונות הזרקה.

האמריקאים מחפשים מערכות ירי לילה

מיכרז לפיתוח ויצור מערכת ירי לילה פורסם על ידי מפקדת חיל הים האמריקאי במאגר הסי.בי.די. כך עולה מסריקת מאגר ההזמנויות שמפרסם הממשל במחשבי־ניו־יורק רשת זהב. המכרז מבקש הצעות לשיתוף פעולה עם הממשל הישראלי באמצעות התעשיה האוירית הישראלית וכולל פיתוח, ייצור ושילוב במערכת הירי הקיימות במסוק. המכרז מדגיש כי לצורך הפיתוח והיצור יבחר שותף אמריקאי אשר יקים לצורך היצור פס יצור מיוחד.

גידול במכירת מאוורים של גלאון

קיבוץ גל־און המייצר מאווררים ומנועי מזגנים הצליח להגדיל את מכירותיו אשתקד ב־45%. היקף המכירות שתוצרתו משווקת בארץ באמצעות "מוצרי תכף" הסתכם אשתקד בכ־10 מיליון שקל. המפעל מכר 70 אלף יחידות בהשוואה ל־45 אלף מאווררים שנה קודם לכן. המפעל מיצא 15% מתוצרתו ומוכר בעיקר לאנגליה ואיטליה.

קרן בירד אישרה פרויקט

קרן בירד אישרה מימון פרויקט פיתוח משותף לחברות פיברוניקס וספקטרוקס בהיקף של 2 מיליון דולר. 50% מעלות הפרויקט ימומנו על ידי הקרן ו־50% על ידי פיברוניקס. ההאישור כולל תכנית חקר שוק וכן מחקר, פיתוח, עיצוב ותיעוש המוצרים שיפותחו.

קיבוצים מבוססים בתק"ם מתנגדים להסדר העקרוני שסוכם עם הבנקים

מאת מוריה אבימלך

קבוצה של כ־15 קיבוצים מבוססים בתק"ם מתנגדים להסדר העקרוני שסוכם עם הבנקים לגבי החובות והסדרי האשראי.

בשבוע שעבר סיכמו הבנקים עם שתי התנועות הקיבוציות, הקיבוץ הארצי והתק"ם, הסדר חובות ואשראי מרוכז במתכונת ההסדר עם המושבים. בין השאר קובע ההסדר שקיבוץ יוכל להתקשר עם בנק אחד בלבד.

ההסכם הועבר לאישור התנועות. הקיבוץ הארצי כבר אישר את ההסכם בעוד התק"ם אמור להחליט בנושא בשבוע הבא.

בינתים מתעוררת התנגדות בקרב קיבוצים מבוססים לסעיפי ההסכם ולקבלת ההגבלות בנטילת אשראי שיטיל עליהם. ההתנגדות העיקרית הינה להצמדת כל קיבוץ לבנק אחד בלבד, דבר שלטענת הקיבוצים ימנע מהם לנסות ולהשיג את התנאים הטובים ביותר ויאפשר לבנק עמו נכפה עליהם לעבוד להכתיב להם ריבית ותנאי אשראי. הקיבוצים שאינם מבקשים מחיקת חובות או פרישתם אינם רואים סיבה לקבל את תכתיבי הבנקים.

בשלב זה מצניעים הקיבוצים את השגותיהם על ההסכם אך לקראת ההחלטה בתק"ם צפוייה החרפת ההתנגדות.

בגלל המצב בשטחים יש שגשוג במסחר בירושלים

מאת סופר "דבר"

המצב בשטחים גורם לקונים ישראלים רבים להמנע מלבצע קניות שונות בערים הסמוכות לירושלים. כתוצאה מכך נרשם בחודשים האחרונים גידול ניכר בהיקף הפעילות המסחרית בעיר זו.

בינואר לבדו נרשם גידול של 15% בהיקף הפעילות ובמכירות הקמעונאיות באזור ירושלים בהשוואה לינואר 1987.

הסיבה העיקרית לגידול בהיקף הפעילות היא העובדה שהקונים היהודים רוכשים היום מוצרים וסחורות בחנויות היהודיות בלבד ואינם מבקרים עוד בחנויות בירושלים, בית לחם ועיירות סמוכות.

באחרונה גם הסתבר שלקוחות ערבים רבים מבצעים רכישות בחנויות של יהודים במערב העיר נוכח העובדה שבירושלים המזרחית שוררת שביתת מסחר ממושכת והחנויות נפתחות לסירוגין אך לא באורח שמספק את האוכלוסיה המקומית.

תנופה ערה ניכרת גם בחנויות ממכר פריטים לתיירים. התיירים מציפים באחרונה את החנויות במערב העיר מאחר שהמדריכים אינם מפנים עוד את התיירים לחנויות של הערבים במזרח העיר כפי שהיה בעבר.

כלכלני בנק הפועלים:

האירועים בשטחים היו בין הגורמים העיקריים להגברת אי הוודאות במשק

מאת סופרת „דבר"

האירועים בשטחים היו בין הגורמים המרכזיים לאי הוודאות שאיפיינה את ההתפתחות הכלכלית בחודשים האחרונים. הם השתקפו הן בצד הביקוש למוצרים ושירותים והן בצד היצע עבודה. גם הקשיים בהשגת עיסקת חבילה השפיעו בכיוון דומה.

בראשית 1988 צפויה להתמתן העלייה המחודשת ברמת הפעילות שהחלה להסתמן בסוף 1987, לאחר מיתונה במחצית השניה של 1987. המכירות במסחר הקמעונאי ירדו, אך היבוא של מוצרי צריכה התגבר בגלל צפיות לפיחות. הצפיות לפיחות גם השפיעו על ירידת הייצוא, המשקפת דחיה משיקולי מס ומצפיות.

בפי כלכלני בנק הפועלים גם בשורה: הריבית תרד באופן משמעותי.

למרות המצב בשטחים צופים התפתחות חיובית ליצוא המזון הישראלי

מאת דני גוב

למרות המצב בשטחים שגרר כמה ביטולי עיסקות בין יצרנים ישראלים לקונים זרים בכמה ממדינות אירופה בעיקר, מעריכים במשרד התעשיה והמסחר וגם במכון היצוא שהשנה יימשכו המגמות החיוביות בתחום יצוא מוצרי מזון מישראל.

להערכת אותם גורמים עשוי היצוא הישראלי בענף המזון להגיע ליעד המתוכנן של 500 מיליון דולר. בענף מעריכים כי אם המהומות בשטחים ירגעו וניתן יהיה להשיב את החיים למסלולם התקין לא יבוטלו עיסקות נוספות עם קונים זרים, בעיקר אירופים. כתבנו מציין כי למעלה מ־70% מהיצוא המזון הישראלי מיועד למדינות השוק האירופי המשותף וכ־14% לשוק האמריקאי.

דווקא בשנה האחרונה חזר ועלה חלקו של היצוא לשוק המשותף בעוד שחלקה של ארה"ב ירד. את היפוכה של המגמה שהסתמנה בשנים האחרונות יש לייחס לירידת הדולר. במשרד התעשיה ובמכון היצוא מעריכים כי הורדת המכסים במסגרת הסכם הסחר החופשי עם ארה"ב תתרום את חלקה להרחבה המתמשכת ביצוא מוצרי מזון לארה"ב.

גידול 155% ברווחי חמי טבריה ב־1987

חברת חמי טבריה רשמה בשנת 1987 גידול ברווח מפעולות *שלה שהסתכם בשעור של 155%. הרווח הגיע אשתקד לסך כולל של 2.3 מיליון שקל.*

הנהלת החברה מוסרת כי במלון גני חמת השייך לחברה גדל מספר הלינות ב־23% לעומת שנת 1986 ושעור התפוסה הממוצע הגיע ל־73%.

מספר הטיפולים במרחצאות הגיע בשנה הנסקרת ל־393,000 יחד עם זאת נרשם בתוצאות הכספיות של חברת חמי טבריה הפסד הנובע מהוצאות המימון הכבדות של המלון ששולמו על הלוואות אותן נאלצה החברה לקחת לצורך מימון הרחבת המלון.

יש לציין אומרת ההנהלה, כי הודות לתוצאות התפעוליות של חמי טבריה, חל קיטון משמעותי בהפסדיה לעומת שנה קודם לכן וכתוצאה מכך הסתכם חלקה של חברת האם אפריקה־ישראל בתוצאות הכספיות של מכלול תיירות תופש זה, בשנת 1987 בהפסד של 240,000 שקל לעומת הפסד של 780,000 שקל בתשעת החודשים הראשונים של 1986.

ד.ג.

וול סטריט / שולה ברומר

הדאו ג'ונס לשיא מאז ה־19 באוקטובר

עליות חזקות היו בראשית השבוע. שוק המניות פתח את השבוע בעליה חזקה של 48.50 נקודות: מירב העליה נובע מכניסת קניינים לשוק על רקע תכניות מחשב. עליית ראשית השבוע היתה העליה השניה הגבוהה של השנה, ומדד הדאו ג'ונס נסגר ברמתו הגבוהה ביותר מאז ה־19 באוקטובר 1987

מניות „מטרה" לרכישות או למיזוגים, ומניות חברות המפרסמות נתוני רבעון ותשלומי דיבידנד גבוהים, מפעילות לחץ חיובי על השוק. הדאו עובר את נקודת ה־2071, כלומר, עובר את המחסום הפסיכולוגי של מצב הפוסט־קראש (הנקודה שלאחר התרסקות השוק באוקטובר). המחזורים חזקים בעקבות אסטרטגיות השקעה חדשות וודאי בשורה לשוק, ובעלת חשיבות פסיכולוגית. בראשית השבוע נראה שהמומנטום של השוק מרשים למדי וטוב מספיק על מנת ליצור בסיס עליה מחודש.

יתר ימות השבוע – אכזבה; מעט מימושים ובכל הנראה לא מעט הרדות, למרות שמחזורי המסחר עדיין גבוהים ביותר וכניסה של המשקיע הקטן נראית ממשית עם הפריחה של שוק המניות המשניות, אינדיקטור יוצא מן הכלל לקיומו של המשקיע הקטן ולנוכחותו בשוק. במחציתו של השבוע נשארת רמת המדד סטאטית אם כי בסופו נרשמת נסיגת מה. מדד שלושים החברות התעשייתיות המובילות בארה"ב מסתיים ב־2057.86: רמה טובה בהתחשב בנקודת המחסום הגבוהה של השנה (ובכלל מאז אוקטובר) 2051.89: רמת מדד זו, שהושגה כ־7 בינואר השנה, טרם נראתה מאז ועד השבוע האחרון, ועצם העובדה שהיא לא נשברה כלפי מטה מעוררת משקיעים ואנליסטים רבים.

סקר: רוב הצרכנים זקוקים לשירותי רשתות שיווק

במסגרת סקר שביצע המכון לפריון העבודה והייצור ומשרד התעשיה והמסחר מסתבר כי 35.7% מהצרכנים שקנו במרכזים *מסחריים גדולים דוגמת הקניון ברמת גן קנו רק ברשתות* שיווק ובנוסף לכך 26.2% נזקקו לשרותים הן של רשתות שיווק והן של עסקים אחרים ומכאן ש־61.9% מהצרכנים נזקקו לשירותים של רשתות השיווק זאת על אף העובדה כי הן היוו אחוז קטן בלבד (1.8%) מכל העסקים במרכזים.

לרשתות השיווק, אומר הסקר, יש אם כן, כוח משיכה גדול במיוחד. כיום אין נוהגים להקים מרכז מסחרי מבלי שיהיו ממוקמות בו 1־2 רשתות שיווק ואף יותר.

מוקד משיכה חשוב אחר במרכזים המסחריים הם שירותי בידור. עדות לכך מוצא הסקר בעובדה ש־20.8% מהצרכנים באו למרכזים המסחריים למטרות בילוי (קולנוע, בית קפה ואחרים) בלבד ואילו 8.5% שילבו בילוי עם קניות. מכאן ש־29.3% מהצרכנים באו למטרות בילוי במרכזים המסחריים. שירותי הבידור והבילוי מהווים איפוא גם הם מוקד משיכה חשוב במרכזים המסחריים, אומר הסקר.

ד.ג.

משק עולמי / ביל נסבי

שערו של הדולר יציב

שערו של הדולר האמריקאי היה יציב במשך השבוע: לא השתנה ביחס למרק ולגילדן, עלה ביחס לין ולפרנק השוויצרי וירד ביחס ללירה שטרלינג.

מומחים מעריכים שהסיבה לרגיעה בשוקי הכספים ובמיוחד בסחר הדולרים הינה המתנת המשקיעים להתפתחויות. הערכות הללו מפתיעות שכן במשך השבוע פורסמו שני מדדים חשובים, מדד האינדיקאטורים הכלכליים שירד ב־0.6 אחוזים ונתוני התעסוקה לחודש ינואר המראים שמספר המועסקים במשק האמריקאי עלה ב־0.1 אחוזים ל־94.3 אחוזים מכוח עבודה במשק של ארה"ב.

השווקים לא הגיבו למודדים והתעלמו מהדולרים. השבוע לא היו ביקושים או היצעים מסחריים הדולר עבר שבוע שקט. אך לא לכל המטבעות היה שבוע שקט הלירה שטרלינג היתה מבוקשת מאוד השבוע במיוחד לנוכח פירסום נתוני התקציב החדש שעשוי לעודד את המשק הבריטי. ביקושים גדולים ללירות שטרלינג היו גם בגלל העליה בשערי המניות בלונדון שהביאה ביקושים מצד משקיעים זרים.

הביקושים הגדולים ללירות שטרלינג הביאו את הבנק המרכזי הבריטי לפעולה, שרכש כמויות גדולות של לירות שטרלינג כדי למנוע את שער הליש"ט מלעלות מעל לשלושה מרקים.

השינוי בשער הדולר

המטבע	שער	שינוי שבועי באחוזים
ליש"ט*	1.775	−0.1695
מרק גרמני	1.6895	0
פרנק שוויצרי	1.3985	+0.6115
פרנק צרפתי	5.72	+0.0262
גילדן הולנדי	1.897	0
ין יפני	128.7	+0.2336
דולר קנדי	0.7973	−0.6691
שקל ישראלי	1.5824	+0.0063

* השער ביחס לדולר

סין והודו קנו סוכר והעלו מחירו

מחירי הסוכר עלו השבוע לאחר שסין הודו ופקיסטאן קנו בבת אחת ובלי הודעה מוקדמת כמיליון טון סוכר.

מחיר המתכות היקרות עלה מחדש בעקבות הדיבורים על עלית האינפלציה בארה"ב.

מחיר הניקל אף הוא עלה השבוע ב־18 אחוזים ל־11,800 דולרים הטונה. העליה במחיר, הפעם בגלל האטה במשלוחים מאינדונזיה ובגלל הביקושים הגדולים בשווקים במיוחד מהחברות אשר מייצרות פלדה בלתי חלידה.

בשוק הנפט היו ירידות גדולות של חמישה אחוזים ויותר לנוכח תפוקת היתר, לא רק של מדינות אופ"ק אלה של מרבית מפיקות הנפט בעולם. גורמים באופ"ק קראו לדיון דחוף בירידת מחיר הנפט. מומחים מעריכים שהוא עשוי לרדת לעשרה דולר החבית.

מחירי הקומודיטיס

זהב (אונקיה)	438.80	דולר
כסף (אונקיה)	6.427	דולר
פלטינה (אונקיה)	478.10	דולר
נחושת (טונה)	1262	ליש"ט
אלומיניום (טונה)	1254	ליש"ט
קפה (טונה)	1209.5	ליש"ט
סוכר לבן (טונה)	229.2	דולר
גרעיני חיטה (בושל)	3.1275	דולר
כותנה (ליברה)	0.6221	דולר
נפט ברנט (חבית)	14.45	דולר
נפט דובאי (חבית)	13.45	דולר

יציבות בשערי הריבית

ירידה קלה היתה השבוע בשערי הריבית הדולריים, לעומת יציבות בשערי הריבית בלונדון פרנקפורט ציריך וטוקיו.

למרות היציבות בשערי הריבית יש מומחים שסבורים ששערי הריבית הדולריים יעלו וכי הירידה במספר המובטלים בארה"ב בינואר היא אינדיקטור לחימום יתר של המשק האמריקאי וללחצים אינפלציוניים שידרשו העלאת שערי הריבית בקרוב.

גם בלונדון מצפים לשינויים בשערי הריבית כלפי מעלה וזה לאחר פירסום נתוני התקציב לקראת סוף החודש.

במערב אירופה שערי הריבית היו יציבים גם אם כי בלגיה הקטינה את שערי הריבית הקבועים. הריבית בגילדן רשמה ירידה ב־0.25 אחוז לששה אחוזים לשנה. בהונג קונג, לעומת זאת, שערי הריבית עלו והריבית הבסיסית עלתה ב־0.25 אחוז לששה אחוזים.

שערי ריבית דולריים

ריבית בסיסית (PRIME)	8.5
ריבית לנכיון שטרות	6
ריבית לקרנות פדרליות	6.44
ריבית ליבור תלת־חודשי	6.75
ריבית ליבור – תלת־חודשי	
ליש"ט בריטית	9.5
מרק גרמני	3.5
פרנק שוויצרי	2.31
גילדן הולנדי	4.13
ין יפני	4.31

צרפת מציעה הסדר חובות

ראש ממשלת צרפת ז'ק שיראק מציע הסדר חובות שיקל את מצוקתם הכלכלית של מדינות העולם השלישי.

לתוכנית שלוש נקודות: הראשונה, לוח תשלומים חדש אשר במסגרתם יחזירו המדינות החייבות את חובותיהם תוך תקופה של עשרים שנה. נקודה שניה היא הצמדת ההלוואות לסל המחושב על פי מחירי הקומודיטיס שהם מוצר היצוא החשוב והעיקרי של מדינות העולם השלישי. הנקודה השלישית בתוכנית היא ניתוק שערי הריבית להלוואות מתנודות שערי הריבית וקביעת שערי ריבית קבועים ונמוכים.

עלתה התפוקה התעשיתית ביפן

המשק היפני הצליח להתגבר מבעיות תיפוף היאן. בחודש ינואר עלתה התפוקה התעשייתית ב־9.6 אחוזים יחסית לרמת התפוקה באותו חודש בשנת 1987.

כשביפן מייצרים סימן שגם מוכרים.

מהנתונים הממשלתיים עולה שהייצור התעשייתי ותפוקת המכירות עולים זה החודש השמיני ברציפות ואילו העליה בתפוקה הכללית בחודש ינואר היא הגבוהה ביותר מאז נובמבר של שנת 1984.

המומחים סבורים שהסיבה לעליית התפוקה הכלכלית של יפן היא ביקושים מקומיים גדולים מאוד אשר מצליחים לקלוט כמויות גדולות של סחורה שעד כה הלכו לייצוא.

האחים האנט חזרו לחדשות

האחים האנט, ששימשו כנושא לסידרה הטלוויזיונית דאלאס, שוב בחדשות.

לאחר שבמשך השנתיים האחרונות הם כיכבו בעמודי העיתונים בעקבות הפסדים של מיליארדי דולרים שהורידו אותם ממעמד קבוצת המיליארדרים לסתם מיליונרים, חוזרים האחים לחדשות.

ממשלת פרו תובעת את האחים האנט על פי חוק ההסדרים המסחריים של ארה"ב. ממשלת פרו באמצעות חברת הסחר שלה מינפאקו טוענת שהאחים קשרו קשר כדי להעלות את מחיר הכסף תוך שהם רוכשים כמויות אדירות של חוזים עתידיים בכוונה להשתלט על השוק. הספסרות הזו העלתה את מחיר הכסף פי חמש תוך חודשיים לחמישים דולרים האונקיה והסבה למינפאקו 150 מיליון דולר.

בחוגים מסחריים בניו יורק מעריכים שאם בית המשפט במנהאטן יפסוק לטובת מינפאקו, יתבעו גם גורמים אחרים שהפסידו סכומים גדולים בספקולציית הכסף של שנת 1979 את האחים האנט, עד כדי הפיכתם לפושטי רגל.

האחים האנט שנחשבו פעם בין חמש המשפחות העשירות בעולם, לא מצליחים בספקולציות. הם הפסידו מיליארד דולר בספקולציה לא מוצלחת בסחר כסף והפסידו כמה מאות מיליונים בספקולציה בלתי מוצלחת של סוכר כמה שנים קודם לכן.

בשווקים יודעים לספר שהספסרים לפעמים מרוויחים לפעמים מפסידים: האחים האנט מסתבר רק מפסידים.

שערי מטבע חוץ ביום 7.3.88

המטבע	בנקנוטים לאומי קניה	בנקנוטים לאומי מכירה	בנקנוטים הפועלים קניה	בנקנוטים הפועלים מכירה	בנקנוטים דיסקונט קניה	בנקנוטים דיסקונט מכירה	העברות והמחאות לאומי קניה	העברות והמחאות לאומי מכירה	העברות והמחאות הפועלים קניה	העברות והמחאות הפועלים מכירה	העברות והמחאות דיסקונט קניה	העברות והמחאות דיסקונט מכירה	שער יציג
1 דולר ארה"ב	1.54	1.61	1.54	1.61	1.54	1.61	1.5702	1.5898	1.5692	1.5888	1.5722	1.5920	1.5809
1 מארק גרמני	0.91	0.95	0.91	0.96	0.91	0.96	0.9299	0.9415	0.9306	0.9422	0.9337	0.9454	0.9366
1 ליש"ט	2.76	2.89	2.77	2.91	2.78	2.91	2.8209	2.8561	2.8246	2.8598	2.8296	2.8652	2.8432
1 פרנק צרפתי	0.27	0.28	0.26	0.28	0.27	0.28	0.2752	0.2786	0.2748	0.2782	0.2759	0.2794	0.2768
100 ינים יפאניים	1.20	1.25	1.20	1.26	1.20	1.26	1.2229	1.2382	1.2197	1.2349	1.2244	1.2398	1.2293
1 גולדן הולנדי	0.81	0.85	0.81	0.85	0.81	0.85	0.8290	0.8394	0.8303	0.8406	0.8307	0.8411	0.8346
1 פרנק שויצרי	1.10	1.15	1.11	1.16	1.10	1.16	1.1232	1.1372	1.1253	1.1393	1.1270	1.1411	1.1319
1 כתר שוודי	0.26	0.27	0.25	0.27	0.25	0.27	0.2628	0.2661	0.2624	0.2657	0.2631	0.2664	0.2643
1 כתר נורבגי	0.24	0.25	0.24	0.25	0.24	0.26	0.2471	0.2502	0.2471	0.2501	0.2478	0.2509	0.2489
1 כתר דני	0.24	0.25	0.24	0.25	0.24	0.25	0.2430	0.2469	0.2440	0.2471	0.2442	0.2472	0.2453
1 מארק פיני	0.38	0.40	0.38	0.40	0.38	0.40	0.3861	0.3909	0.3857	0.3906	0.3865	0.3912	0.3885
1 דולר קנדי	1.23	1.28	1.23	1.29	1.23	1.29	1.2517	1.2673	1.2519	1.2675	1.2527	1.2684	1.2614
1 דולר אוסטרלי	1.09	1.20	1.10	1.19	1.11	1.19	1.1447	1.1590	1.1440	1.1582	1.1445	1.1589	1.1527
1 ראנד דרא"פ	0.48	0.58	0.44	0.74	0.46	0.65	0.7310	0.7401	0.7304	0.7395	0.7309	0.7401	0.7355
10 פרנקים בלגיים	0.44	0.46	0.43	0.46	0.43	0.46	0.4443	0.4499	0.4460	0.4516	0.4465	0.4521	0.4482
10 שילינגים אוסטריים	1.30	1.36	1.30	1.36	1.30	1.37	1.3262	1.3427	1.3231	1.3396	1.3301	1.3468	1.3358
1000 לירטות איטלקיות	1.23	1.30	1.24	1.32	1.24	1.33	1.2637	1.2795	1.2644	1.2802	1.2661	1.2820	1.2709
1 "סל" (ECU)	—	—	—	—	—	—	1.9259	1.9499	1.9247	1.9487	—	—	1.9384
1 דינר ירדני	4.29	4.56	4.34	4.62	4.36	4.65	—	—	—	—	—	—	4.5056
10 לירות לבנוניות	—	—	0.09	0.10	0.02	0.03	—	—	—	—	—	—	0.0378
1 לירה מצרית	0.69	0.73	0.62	0.65	0.65	0.71	—	—	—	—	—	—	0.6877

אולימפיאדת החורף עברה אלינו

[illegible]

מאת משה כהן

בגראל הדרף הזורר אמש את והתגבר גם על משחקי המחזור ה־18 בליגה הלאומית בכדורסל. שני משחקים הופסקו בגלל דליפת מים והגל שבעירון הכדורסל המקצועני יש קבוצות שעדיין משחקות באולמות בלתי תקינים.

המשחק המרכזי של המחזור אמור היה להערך בכפר־גלעדי, אולם תנאי האולם אילצו את השופטים להפסיק את המשחק בין הפועל גליל־עליון לאליצור נתניה. בגליל מנחמים אותנו שבקרוב תשוק הקבוצה באולם החדש בקיבוץ כפר־גלעדי.

כנראה שקללה רובצת על אולם הכדורסל הנאה בעזר. בעלת האולם, בית"ר ת"א סרם זכתה שם בנצחון וזאת לא הפעם הראשונה שמשחק לאומי מופסק שם. פעם זה קרה בגלל תקלת חשמל ואמש בגלל דליפת מים לאולם.

המשחק המרתק של המחזור נערך ברמלה ושם נתנו סוף סוף שחקני הפועל חיפה מבנה גרושה של מזל. עם ארבעה שחקנים הם הצליחו לזכות בנצחון מרהים על קבוצתה השאננה של אליצור רמלה. הרמלאים סובלים כנראה מתסמיך מכבי, ראשם נתון כבר תקופה ארוכה למפגש מול האלופה, שיערך באולמם הלוהט בעוד שבועיים.

הפועל חולון נאלצה לעמול קשות כדי לשוב לביתה עם נצחון חוץ. לחולונים הספיקה יכולת בינונית, כדי לגבור על מכבי חיפה במשחק סוער ופרוע. בנצחונה של חולון לא מותיר הרבה ברירות לשחקני הפועל ת"א. הם חייבים לגבור בשבוע הבא על מכבי ת"א אם ברצונם לסיים את העונה במקום השני. צריך לזכור שת"א עוד צריכה לשחק בחולון ושם לא מחכה לה גם של ששנים. אמש זכתה ת"א בנצחון ביתי מותח על הפועל ירושלים, שלמעשה כבר סיימה את העונה.

מכבי נתניה רשמה אמש לקבוצת כדורסל לאומית. שחקניה לחמו והשתוללו, אבל לבסוף הם נוצחו ע"י מכבי ר"ג. כנראה שהצתנייתים יסיימו את העונה עם מאזן של 0 נצחונות ועובדה זו אומרת למעשה הכל.

טבלת הליגה הלאומית בכדורסל

	הקבוצה	משי	נצי	הפסי	סלים	נק'
1.	מכבי ת"א	18	16	2	1532:1739	34
2.	הפועל ת"א	19	15	4	1541:1788	34
3.	הפועל חולון	19	14	5	1534:1703	33
4.	גליל עליון	18	12	6	1471:1606	30
5.	מכבי ר"ג	19	12	7	1658:1708	31
6.	אליצור נתניה	18	10	8	1589:1666	28
7.	מכבי חיפה	19	9	10	1773:1757	28
8.	אליצור רמלה	19	9	10	1748:1667	28
9.	הפועל חיפה	19	7	12	1551:1557	26
10.	הפועל ים	19	5	13	1706:1552	24
11.	בית"ר ת"א	18	3	15	1744:1618	21
12.	מכבי נתניה	19	0	19	1821:1410	19

מכבי ר"ג 97 (48)
מכ. נתניה 88 (42)

המצטיין: פטן מאיר
המאכזב: אין
שופטים: דגן והגלילי
צופים: 100
אולם: נתניה

★ מכבי ר"ג: מאיר 30, קילינג 24, שילר 15, בינו 14, רכליס 9, אדירי 7.

★ מכבי נתניה: בלאס 23, שלכטר 21, קרטר 21, רוס 17, רוזנריש 4, ריימר 2.

הפועל ת"א 103 (48)
הפועל ים 68 (28)

המצטיין: לאבנון מרטר
המאכזב: קית בנט
שופטים: עמית והריין
צופים: 100
אולם: אוסישקין

★ הפועל ת"א: מרטר 21, דלול 18, סאונס 18, זלוטיקמן 14, איימוס 12, פרישמן 6, גרדיבס 4, אמסלם 4, לאופר 4, אליך 2.

★ הפועל ירושלים: הארימון 15, מילר 11, קנו 9, בראון 8, בנט 8, בריארי 6, אטלס 6, חזן 4, סלימי 1.

ה. חיפה 92 (78, 38)
רמלה 90 (78, 37)

המצטיין: אבנר שם־טוב
המאכזב: ק. חולס
שופטים: ויזרבניק ונויימן
צופים: 600
אולם: רמלה

★ הפועל חיפה: יוסטן 22, רוזברס 22, שם־טוב 13, קסקי 12, וולס 8, מסלר 6, גודס 5, ויזל 2.

★ אליצור רמלה: ווכסטר 27, חוזה 24, בריליר 19, ויליאמס 13, גנרלמן 4, סגיור 3.

הפ. חולון 98 (50)
מכבי חיפה 94 (47)

המצטיין: ג'ו דאוסן
המאכזב: שמואל זיסמן
שופטים: הדריק והרמן
צופים: 1200
אולם: רוממה

★ הפועל חולון: דאוסן 31, בורמור 22, בוגין 13, אלימלך 11, אוראבר 10, טרי 9, דיסמן 2.

★ מכבי חיפה: בינירן 26, פלאוארס 15, שפע 14, גודרון 14, רוזנברג 13, שטיינהאוז 10, אופיר 2.

כוכב המחזור

אבנר שם־טוב

הוליך אמש את חבריו לנצחון חוץ מרהים על אליצור רמלה. הוא גילה כושר קליעה מעולה ולשיא הוא הגיע בשלהי המשחק, כשהצליח בשני סלים מרחוק להחזיר את חבריו להובלת המשחק. שם־טוב גילה בסיום עצבנות רבה והדבר עלה לו בהרחקה, אבל עבודתו הוא בכל מקרה המחזור.

מלך הסלים

1. מרק סטפסון (ב. ת"א) 554
2. רונלד יוסטן (ה. חיפה) 498
3. ג'ו דאוסן (חולון) 474
4. ליבנטן סאונס (ה. ת"א) 468
5. בוד ליף (גליל) 447

החמישיה

אבנר שם־טוב (ה. חיפה)
ג'ו דאוסן (הפועל חולון)
לאבנון מרטר (הפועל ת"א)
ג'ו בינירן (מכבי חיפה)
דייויד בלאס (מ. נתניה)

הציע המרכזי

לא יאומן כי יסופר

מאת ניסן פרידמן

"רק כשאקרא מחר בעיתון אאמין שניצחנו", מלמל בסיום מאמן חיפה, יריב ורשינקר. הסיפור ברמלה היה מרהים: רמלה עלתה אמנם ללא מקבוי (מושפה), פולאק (פצוע) ועם ויליאמס חולה (כשביקשתי לשוחח עימו בהפסקה ענה בשיעול כבד ושומר מקומי אמר לי: לא כדאי להתקרב אליו, הוא במצב רוח רע). אבל, המבצ'רים במשחק רדפו דווקא את חיפה. בתחילה הכל היה משעשע. המשפה החולק הולת גרם לתיקולים והחולקות מרורות, אך בהמשך זה הלהיט את הרוחות. בהפסקה (כפי שהציע אלי ישראלי ב"צער ודצ"ו) פתחו כמה הלוגות. תניקו היטב את המשפה. לקראת הסיום יצאו 4 כוכבי חיפה ב־5 עבירות. שם־טוב רתח מזעם, השתולל וכדרכו נלקח וטען שהחליק ולא ביצע עבירה. חיפה הגיעה רק עם 8 שחקנים, כך שנותרו לה רק 4... רוברס ר"ג ילדים. רמלה הובילה ונתפסה לשאננות, אך למרה את הפתגם: אל יתהלל חוגר כמפתח. הילדים לחמו, כל מה שעשו הלך הם ניצחו בסיום דרמטי מאין כמוהו. הקהל הביתי החם מחא להם כפיים בסיום. מגיע לילדים האלה.

המשחק המרכזי

עם 4 שחקנים הפכה חיפה פיגור לנצחון גדול ברמלה

מאת משה דנציגר

בנצחון הפועל חיפה ברמלה – 90:92 לאחר הארכה מפתיע בשלעצמו, אך שימו לב: חיפה שיחקה במשך כל דקות ההארכה עם 4 שחקנים (3 נערים), בעקבותיו 5 עבירות שצברו בוגביה יוסטון, וולס, שם־טוב וקסקי.

שני שחקנים, יוסטון ורוברס להבו ביעילות מול ויליאמס הקשיש והשתכן, שעלה לשחק עם 39 מעלות חום. שם־טוב ריכז ללא רופי וקלע את שני סלי ה־3 הנקודות בסיום כדי לכפות הארכה.

רמלה חסר את מקבוי המורחק ופולאק, שנקע קרסול באימון שלשום, אך אין זה תירוץ נאות. המשחק היה שקול, מתוח ועצבני בגלל המשפה החולקלק והשיבות המאבק. דקה 37: 66:75 לרמלה. בנוות לאו 3 סלי 3 נקודות רצופים של שם־טוב (2) וסטלר ושוויון 78:78.

הארכה: שוב רמלה ביתרון – 80:86, אבל חיפה הצליחה לצמק – 86:85. רמלה המשיכה להחזיק ברסן המשחק – 90:87. חיפה צימקה בהמשך את התוצאה – 90:89.

רמלה יצאה להתקפה וירמן ביצע עבירת תוקף. 4 ש' לסיום הצליח גיא גודס לקלוע ממרחק ולקבוע נצחון מרהים לחיפה – 90:92.

קשה היה לנחש מי הפתעת העונה

מאת דוד בכר

שחקני מכבי נתניה עמדו אמש בפני נצחון מפתיע וריק התעודדותם של שחקני מכבי ר"ג בשלהי המשחק מנעה מהם אי־נעימות – 88:97 (42:48).

שחקני המחוזקים של מכבי נתניה גילו שאפתנות מפתיעה. הם שיחקו באחריות רבה וניסו למנוע מיריבתם לפתח את משחקה הרגיל. שלושה שחקנים גילו יכולת טובה בנתניה: דייוויד בלאס שריכז היטב את משחק קבוצתו ואף קלע כמה סלים נאים, סטיב שלכטר, שלחם כארי והסתדר היטב עם שחקניה הצעירים של ר"ג ומייק קרטר, שהוכיח את ימיו הגדולים בנפי הפועל חולון. גם לדייוויד רוס היו דקות טובות.

האורחים מעיר הגנים גילו במרבית דקות המשחק שאננות, שכמעט עלתה להם ביוקר. בשורותיהם בלטו הארולד קילינג ואבי שילר.

פתיחות המשחק גרמה כנראה לשאננות בשורות האורחים. הם עלו ללא קושי ליתרון – 14:24, אבל החל מהדקה ה־15 חל ריפיון בשורותיהם והדבר נוצל ע"י התנתניתים, שצמצמו את התוצאה – 48:42.

ברוב דקות המחצית השניה חזו הצופים במאבק שקול, כש"קשישי" ממאנים להכנע. אולם, בסופו של דבר הצליחו הרמת־גנים להציג יכולת טובה ולזכות בנצחון בלתי משכנע.

הלחות קטעה את החולשה המכבית

מאת יובל קרני

גם מול הזורדת לליגה הארצית, בית"ר ת"א לא ליקקו שחקני האלופה דבש. הם נאלצו להזיע ורק שריקת הסיום המוקדמת קטעה את המשחק השקול (דקה 16, 28:36) בשל הלחות שהצפה את המאריקט למשטח החלקה.

שחקני ה"מנודה" גילו שאפתנות רבה. הם ניסו להוות יריב שקול למכבים וברוב דקות המחצית הראשונה הדבר עלה בידיהם. אולם, בשלהי המחצית החלו המכבים לברוח ואז קטעו השופטים את תנופתם.

שפסר שבב וברונשטיין. המשחק החוזר יהיה בת"א.

בקושי רב טיפסה חולון על הכרמל

מאת יוסי גלזר

דקות רבות של חרדה עברו אמש על שחקני ומנהלי הפועל חולון עד להשגת נצחון החוץ על קבוצתה השאפתנית של מכבי חיפה – 94:98 (47:50).

חבל שהשופטים הגרועים סוד הדריק ומנשה הרמן פגמו באיכות המשחק. שריקותיהם הצורמות וטעויותיהם האומללות הרסו למעשה את המשחק. הנהנים העיקריים מטעויות השופטים היו שחקני הפועל חולון, שקיבלו כמה מתנות בלתי צפויות.

חולון חייבת נצחונה למלך הסלים שלה, ג'ו דאוסן, ולדיוויד בורמור, שלאחר תקופת שפל ממושכת גילה שיפור. יתר החולונים היו גרועים והדבר צריך להדאיג את מרוין קסלר.

חיפה לא היתה אומנם בשיאה, אבל שחקניה גילו שאפתנות רבה. השחקן הטוב בשורותיהם היה ללא ספק ג'ו בינירן, שהוכיח כי הוא מסוגל עוד לתרום למשחקה של חיפה.

ברוב דקות המשחק חזו הצופים במאבק שקול ומרתק. במחצית השניה נכנסו השופטים לפעולה, כששרקו על 18 עבירות לחובת חיפה לעומת 7 בלבד לחובת חולון. הם גם דאגו להוציא מהמשחק את שטיינהאוז ופלוארס בגלל חמש עבירות אישיות.

במצב זה איבד המשחק את ערכו הספורטיבי וגם יכולת בינונית הספיקה להפועל חולון, כדי לשוב לביתה עם נצחון.

חשבון נפש במטוס

[illegible]

האוטובוס של הנבחרת נסע בטעות למגרש אחר

אדלאייד (שירות "דבר") – תקרית לא נעימה היתה אתמול לנבחרת כשאתה להתאמן באיצטדיון המקומי כאן בו יתקיים מחר המשחק עם נבחרת ניו־זילנד. בעוד העיתונאים הישראלים וכלי תקשורת אחרים ממתינים לנבחרת הישראלית, עשה האוטובוס, שהסיע את כדורגלני ישראל, את דרכו למגרש אחר בקצה השני של העיר. עם הגיעו למגרש הלא נכון התבררה הטעות. בשרה התאמנה קבוצה מקומית וכלי שערים.

נהג המסיע מיהר לתקן הטעות והחזר לאיצטדיון הנכון. המארגנים נשמו לרווחה והאימון החל באיחור ניכר. טעות מהרה לכל הדעות. באימון לא השתתפו רק רונמסל, שרק עתה מתחיל להסתגל לשעון הביולוגי, ושלום תקוה המצוע, שקיבל לראשונה זריקה לברכו הפגועה מד"ר רוזנבובסקי. הרופא ממשיך לשוחח שיחות נפש עם השוער בוני גינצבורג; בהיותו משוכנע, כי שיחות אלה עוזרן לו להצטיין נגד אוסטרליה. הרופא אף שוקל להפגש את בוני לפני המשחק נגד ניו־זילנד.

מיזריך פתח במיתקפה פסיכולוגית על שחקני הסגל. הוא משוכנע, כי רק השיפוט עיוות את התוצאה מנצחון להפסד וכי אילו שיחק אלי אוחנה הוא היה מטה את הכף לטובת ישראל. לפי שעה לא נראה כי המאמן יעשה שינוי בהרכב שפתח נגד אוסטרליה.

בנבחרת ישראל נתקבלה יפה על־ידי הקהילה היהודית המקומית. הישראלים שוהים באותו מלון יחד עם יתר הנבחרות המשתתפות בטורניר.

אדלאייד (שירות "דבר") – קצת יותר משעה ארכה הטיסה של נבחרת ישראל ממלבורן לכאן. קצת יותר מערבה, עיר יותר קטנה, גם היא על חוף הים. העיר השניה בה יתקיים המחזור ה־2 של טורניר אוקיאניה. ביום ד' בערב, 10.30 לפנה"צ שעון ישראל (7.30 בערב לפי השעון המקומי). איני בטוח שמישהו משחקני הנבחרת הצליח התוצאה מכבר להולונות המטוס. הכל היו שקועים בין יאוש לדיכאון על ההפסד שנחלו במלבורן מנבחרת אוסטרליה.

למאמן היוגוסלאווי שלנו מלייאנקו מיזריך, שישב מאר דיסקרטי, כהרגלו, על ספסל הנבחרת בניגוד לפעילותו הרבה של המאמן האוסטרלי פרנק ארזק, הגיב במלבורן בצורה הפחות ג'נטלמנית כלפי כלי התקשורת אחרי המשחק: הוא לא הופיע למסיבת עתונאים לצידים של כל. מאמני הנבחרות המשתתפות, כאשר לידי ריבלין, מראשי המשלחת, היה צריך להתנצל בשם המאמן על אי הופעתו, תירוץ רווק של "מרגיש לא טוב" חוכה מיד בהערה סרקסטית של אחד העיתונאים המקומיים "יש לו סיבה טובה".

מרגע זה איבדה למעשה הנבחרת את הראש, מבלי שהמאמן מיזריך יקום להרגיע את שחקניו, מה עוד שבדקה ה־65 הוא הוציא את האודיכל של הנבחרת הזאת אורי מלמיליאן והכניס במקומו את מוטי איווניר שאין לו נסיון של הנהגה ברגע שצריך להרגיע. התוצאה: פתאום נוצרו כולם שצריך להבקיע ולהשוות. התנועה הזאת קיימה באה על חשבון ההגנה, שגם כך היתה מאד פרוצה גם מצד ימין (שמעונב ואבי כהן הירושלמי, דרכם הבקע השער השני בדקה ה־92 בעת זמן פציעות) וגם מצד שמאל. השורה האחורית של ישראל היא גבוהה וקשה לנגוח דרכה אבל כל המגינים איטיים ומסורבלים בעיקר בפניות מהירות חודות אל הכדור וזה מספיק להתברג פעם פעמיים. וכי כמה שערים מבקיעים במשחק אחד?

מלמיליאן מיואש

המיואש מכולם, שגם הביא את הרגשתו לידי ביטוי, היה אורי מלמיליאן, שלא הבין בדיוק מדוע הוחלף על־ידי מוטי איווניר. אם היה מי שסיבן את השער האוסטרלי, לפתות בכדורים נייחים, היה הוא (בעיטה למשקוף ובעיטת קרן שהוביאה לשער שנפסל).

השחקנים האחרים במטוס לאדלאייד, מי יותר ומי פחות, נתפסו לדיכאון כאמרם, כי קשה יהיה לחזור בכל פעם על הצגת הבכורה שנתנו נגד אוסטרליה. לטעם רובם הם שיחקו יותר טוב מאשר האוסטרלים, אך השופט המזל שוב בגרו בהם. כמה עוד אפשר? היחיד שהגיב כמו מקצוען היה אבי כהן הקפטן, שאמר, כי זהו טורניר ויש עוד די נקודות בקופה כדי להשיג את הפיגור. מבחינת ישראל הדבקת הפיגור פירושה חמישה נצחונות רצופים – שניים באוסטרליה נגד ניו־זילנד ואיירואן ושלושה בניו־זילנד בסיבוב השני של הטורניר.

אבי כהן ורוזנטל חוזרים לאירופה

נבחרת ישראל מצויה כרגע בדילמה קשה. שני האירופים של הנבחרת – אבי כהן הסקוטי ורוני רוזנטל הבלגי – ימריאו מאוסטרליה בחזרה לקבוצותיהם באירופה וישובו כנראה/אולי/ לא בטוח! ב־17 במארס למשחקי הסיבוב השני באוקלנד.

לכן, המשחק נגד ניו־זילנד מחר חייב להסתיים בנצחון ישראלי, כי המשחק השלישי נגד נבחרת טאייוואן בסידני ביום א' הבא ייערך בלי שני האירופים שלנו. פרנקו של "דבר" מעיד, שנה בהנגה הפחות ... [illegible]

במלים אחרות: אם לא ננצח במשחק נגד ניו־זילנד או לפחות נסהב תיקו – יהיו יתר משחקינו באוקיאניה בבחינת משחקים פורמליים, כי ה"אודיסה" תכרסם בכל פה במוראל ובמנטליות של שחקני ישראל.

ניו־זילנד תפתיע

העתונות האוסטרלית בדעה אחת, כי הנבחרת שתפתיע במשחקים האלה עשויה להיות הנבחרת הניו־זילנדית. הנבחרת שלה על מאיוואן, למרות שהושג לקראת הסוף וברוחק, חקף נבחרת סכנית מאד, פחות נוקשה ומסורבלת, מגיעה כדור מהר ולשחקניה מהלכים מפתיעים.

בשנה שעברה הצליחו "שחקני הקיווי" לגבור על אוסטרליה 0:1 בביתם. מאמן הנבחרת קוין פאלה, סיפור שנה בתכלית מפראנק ארזק האוסטרלי, שאינו מסכים עם שיטת ההשמצות שלו כלפי עמיתים מאותו מקצוע, אומר על נבחרתו: "עשינו הכנות טובות ויש לי נבחרת מאד מגובשת וצעירה. הגיל הממוצע שלנו 20. עבודתנו זה יחזה כנוס אם נזכה במקום גבוה ב"השלישי" בטורניר. הפעם יש לנו נבחרת הרבה יותר טכנית ופחות אגרסיבית. ב־14 משחקים שקיימנו בשנה וחצי האחרונה הונף לעבר שחקנינו כרטיס צהוב אחד".

השער היה חוקי, אבל גם הפנדל

התוצאות בטלוויזיה נראה ברור, שלא היתה שום פגיעה בשוער האוסטרלי. הוא שמט את הכדור שלבסוף מצא את הרשת.

ההפסד נבע בעיקר בירידת היכולת של הנבחרת ב־35 הדקות האחרונות של המשחק, תופעה ידועה ורגילה אצל הנבחרת הישראלית המשותת כבר זמן רב רק מחצית אחת: לעיתים במחצית הראשונה כמו עם הפולנים ולעיתים במחצית השניה כמו עם האנגלים.

הפעם תכוד יהיה כמה גורמים לירידת היכולת. בעיטת 11 המטרים גרמה שבר אצל הישראלים. לדעתם היתה הבעיטה משופקפת, אבל איש אינו יכול לטעון, כי ניר קלינגר לא דחף בגסות את החלוץ האוסטרלי בתוך רחבת ה־16, כאשר היריב היה קרימה אל הכדור וקלינגר נזקק לידו היסנית כדי להדוף מן המסלול של הכדור. זאת היתה הכשלה שבריקה ל־11 מטר אינה זרה לה.

מיזריך: היינו יותר טובים

למיזריך, שלא היה לו עוז להתייצב לפני עתונאי אוסטרליה ולהגיד להם את דעתו על השופט הצ'ילאני, הזולנו עליו קשות בפני כלי התקשורת הישראלים. הוא גול מאיתנו שער חוקי בדקה ה־21 ואז ידעתי שהמשחק אבוד. הוא העניק לאוסטרלים בעיטת 11 מטר מפוקפקת בדקה ה־17 וכך יצאנו מקופחים ממשחק בו היינו טובים". כשמסתכלים על המשחק בעינים סובייקטיביות מתפסים כנראה "אחים לצרות" ברמות עתונאים ישראלים המנוסים לזוהות הביתה על בצנחונות ולא על עוד הפסד.

אולם, מי שהסתכל על המשחק בעיניים אובייקטיביות יכול לקבוע שהנצחון האוסטרלי לא בא בגלל אותו שער של אלי ודיקס בסיוע מגן מקומי, שאכן הורד לרשת האוסטרלית. והיה, לדעתנו, כשה למהדריך. אבל השופט מצ'ילי ראה אחרת באותו שבריר שניה בהקרנה.

אוחנה: העדפתי עתידי כשחקן

ביקש שלא להעמידו לדין • ההתאחדות: מבחינתנו הוא שחקן מושעה

מאת ג.אשר

אלי אוחנה, כדורגלן מכלן הבלגית, ביקש מהנהלת ההתאחדות לכדורגל לא להעמידו לדין בעקבות סירובו לצאת עם הנבחרת לאוסטרליה. ההתאחדות לא נענתה לבקשה.

במכתבו מה־25 בפברואר מציין אוחנה, כי העדיף, עם כל הצער, את עתידו כשחקן מקצועני על־פני הנבחרת. הוא ביקש להתחשב בשיקוליו ולהימנע מהעמדתו לדין משמעתי.

מכתבו של אוחנה הובא אתמול לידיעת חברי ההנהלה, אולם לא נערך דיון בבקשתו. ראשי ההתאחדות הבהירו, כי מבחינתם אוחנה הוא כדורגלן מושעה מהנבחרת והוא יועמד לדין אם ירצה לשוב ולשחק בישראל או לעבור לקבוצה אחרת.

ההתאחדות תשלח מכתב מחאה להתאחדות הבלגית על אופן טיפולה ויחסה של קבוצת מכלן לגבי שחרורו של אוחנה לאוסטרליה.

ההנהלה אישרה את השתתפות נבחרת הנוער בחודש אפריל בשני טורנירים בשוויץ ובפורטוגל כהכנה לקראת המשחקים המוקדמים על גביע העולם.

הערב – משחקי הגומלין בגמר־עף

מאת אבי פלד

משחקי הגומלין בחצי גמר הגמר־עף יערכו הערב.

במשחק המרכזי תארח הפועל בת־ים את האלופה, הפועל מטה־אשר. במשחק השני תארח הפועל המעפיל את הפועל קרית־אתא.

במשחקי הדירוג: הפועל שריד – הפועל כפ"ס; מכבי פ"ת – הפועל רמת־אביב.

סיוף

נבחרת ישראל בסיוף (רומח) תצא מחר לתחרות גביע רומל בצרפת במסגרת תחרויות הגביע העולמי. התחרות תחל בסוף השבוע.

בתחרות הקבוצתית על גביע אירופה לאומות (הגביע מוחזק בידי איטליה) יעשו הישראלים ניסיון נוסף לזכות בכרטיס הקבוצתי לסיאול.

הסייפים היוצאים: אודי כרמ', ביטן גלנק, גרגורי גרוס, ים מיכאלי, אילן בר. המאמנים הם חיים חשואל ומשה חמסה, ראש המשלחת הוא יו"ר איגוד הסיוף, שמעון שמואל.

פנים חדשות בנבחרת הנוער

מאת שמואל קליגר

3 מתנגים חדשים נטלו אתמול חלק באימון נבחרת הנוער: עדן כהן מהפועל חיפה, השוער מיכה שריד מבית"ר חיפה ויוסי מצא מהפועל טירת הכרמל.

לפי שעה נמנים עם הסגל 28 כדורגלנים. מהאימון אתמול נעדר דודו אהרונוב מצפריריים חולון בגלל פציעה. היום תצא הנבחרת לנגב כדי להתמודד עם נבחרת ...

עדיפות לצמרת בגביע הכדורגל

מאת שמואל קליגר

שלושה משחקים לא התקיימו שלשום בשמינית גמר גביע המדינה בכדורגל, אבל כבר ברור שלושת קבוצות הצמרת: מחזיקת הגביע, מכבי ראשל"צ, הפינאליסטית, הפועל ראשל"צ, והפועל ר"ג הן בעלות הסיכויים המועדפים לעלות לחצי הגמר.

בפני מכבי ראשל"צ תעמוד המשוכה הגבוהה ביותר. הראשונים יתארחו בנתניה אצל מכבי הסקוטית, אך נראה, כי יוכו בנצחון.

לעומת זה יזכו הפועל ראשל"צ והפועל ר"ג מיתרון הביתיות שעה שיתמודדו מול קבוצות נאותות, שזהותן תיוודע לאחר קיום המשחקים החוזרים (הופסקו מחמת קצר חשמלי וגשם).

בקצה הכידון — ברוך דגון

לא משימה לאומית

ההפסד לאוסטרליה לא עורר התרגשות מיוחדת בארץ. במשאל מיקרי ברחוב היו רוב התגובות אדישות: "ציפיתי להפסד", "לא מפתיע", "תוצאה צפויה". מסתבר, כי המפסדים הרצופים במשחקי המכון מול הנבחרות הזירות ערערו לא רק את הבטחון העצמי של השחקנים אלא הוציאו גם את שארית אמונו של קהל חובבי הכדורגל בנבחרת הלאומית. התחושה היתה של כדורגל ולא משימה לאומית.

ימי האמת השיא לשידורי הספורט השידורים מדיין חורף, במהדורה מוקשנת, הוזות ל"טלוויזיה. חובבי הכדורגל השאירו את מכשירי הרדיו פתוחים והקשיבו לשדים ממלבורן תוך כדי עבודתם השוטפת. הסקרנות מנעה גם מלא "שרופים" לעבור לגלים אחרים. התקציר הטלוויזיוני, שעות ארוכות לאחר שריקת הסיום, היה בבחינת אפטיר קרית ותפלות, חסר את המתח של ההגשה הדיה.

איתן טלר, מנהל שיווק, נתניה: "לאחר הסיפורים מהמתנה באוסטרליה, לא הופתעתי מהתוצאה. אודות ההפסד הנציאה את העוקץ מתבגרות עוד לפני הפתיחה. איני מאמין, כי נוכל לנצח את אוסטרליה במשחק השני. הם טובים מאתנו ומועמדים להגיע לסיאול".

בנימין שפר, מנהל בנק, לוד: "התאכזבתי מהתוצאה ומהיכולת שלנו. האוסטרלים שיחקו טוב ומאורגן יותר והיו עדיפים. למרות שני השערים, ההגנה היתה החלק החזק שלנו, וזה אומר הכל על סיכויי הנצחון שלנו. אנחנו זקוקים בהמשך להרבה מזל. פרק תהילים לא יזיק".

אורי בן־זוהרה, מעצב גרפי, תל־אביב: "אני חושב שלנבחרת היה "בד לאק". עם זאת, המזל משחק תמיד לעזרת הטובים. אוסטרליה היתה עדיפה, אבל ישראל יכולה לראות את עצמה מאוכזבת. אני מאמין, שאנחנו נגיע לסיאול. אם ננצח מחר את ניו־זילנד נצליח לגבור בגומלין גם על האוסטרלים".

יצחק מור, חבר בשיאגות והתאחדות לספורט, כפר עזה: "תוצאה צפויה. השפאות של ג'איאמונים הורן על "עצבן במבוק", קשה הכסה להולשה, ... אין הכדורגל הישראלי, הסיכויים ... עתה בעיקר ... [illegible]

שמואל ולמקס, המתוקה לשיתוף בהדעיים, תרשב רחובות: "המשחק הזה לא עניין אותי. שכבר כל־כך הרבה כסף על ספורט, מקצוענו מבלי לקבל תמורה כלשהו. אני מתעניין יותר בתיאטרון".

אהרן הגרלמן, הסתדרות, עובדי המדינה, תל־אביב: "לא הופתעתי. דווקא נצחון ישראלי היה מפתיע אותי. זו כבואה של הכדורגל הישראלי: מקצוענות בדרישת כספים ותכבבות בפרגשים".

מינל מלכה, מקירה, ראשל"צ: "כאשתו של שופט כדורגל אני מגלה עניין בענף הזה: היינו מנצחים אם אלי אוחנה היה משחק. בלעדיו לא היה מי שיסכן את שער אוסטרליה".

שאול קבו, גרשקאי, בירשמואל: "התוצאה אכזרית. שיחקנו יפה וקופחנו ע"י השופט. להערכתי, איבדנו את רוב הסיכויים שלנו בטורניר".

אליפות ההיאבקות נלקחה מישראל

אליפות העולם לנוער בהיאבקות, שעמדה להיערך בישראל ב־1990, נלקחה והועברה לתורכיה.

ראשי ענף ההיאבקות קיבלו באחרונה הודעה קצרה וסתמית מראשי ההתאחדות הבין־לאומית לפיה החלט בישיבת לוח האירועים הבין־לאומי (הקלנדר) להעביר את האליפות לתורכיה. שאלות הבהרה של ישראל נענו בתירוצים סכביים.

נראה, כי מאחורי ההחלטה עומדים נימוקים פוליטיים וספורטיביים, בעיקר, מצד כמה ממדינות מזרח־אירופה, הפייבוריטיות בענף, שחששו מאיבוד עמדות היוקרה שלהן מחמת ההיערדות הצפויה של מתאבקיהן מהאליפות.

ההתאחדות לספורט תמחה בתקיפות בפני התאחדות ההיאבקות הבין־לאומית על ההחלטה ותמשיך לפעול בדרכים שונות לשינויה.

עו"ד עייני בראש ועדה לבחירת מזכ"ל הפועל

עו"ד גיורא עייני, ברכז סיעת מפלגת העבודה בהסתדרות, מונה על־ידי עו"ד קמחי, יו"ר המוסד לביקורת של מפלגת העבודה, כיו"ר ועדת בחירה פנימית של מזכ"ל הפועל.

לפי תקנון בחירה פנימי של חברי סיעת העבודה בהפועל, שאושר על־ידי יו"ר המוסד לביקורת של העבודה, יכונסו כל מועמדי העבודה למרכז הפועל החדש, שיבחרו בסניפים (75 אחוז) ושימונו על־ידי ועדת אוברקוביץ' (25 אחוז) לפני התכנסות ועידת הפועל ה־10 ויסמנו את המועמד לתפקיד מזכ"ל הפועל. המועמד הנבחר יוצג כמועמד יחיד ומוסכם לפני המרכז החדש ויבחר לתקופת כהונה נוספת של ארבע שנים בקולות כל המפלגות המרכיבות את הפועל.

בהתאם לתקנון הבחירה של הפועל, מועמדים לתפקיד צריכים להודיע על כך בכתב ליו"ר הועדה המתמרת מיכאל אלמוג לא יאוחר מיום ד' 8 במארס. על פי הצעת הועדה המכינה לועידה ה־10 יאושר בועידה תיקון בתקנון הפועל על־פיו ימנה המרכז החדש 151 חברים במקום 100 עד כה. ההודעה על השינוי הצפוי הועברה כבר לכל המחוזות והסניפים שבחרו כבר נציגיהם למרכז בהתאם.

מוזיק תיק הפועל בהסתדרות, יעקב ישי, שלח מברק למזכ"ל הפועל בו נאמר: "שמעתי שקיבלת אישור ממך מבטאת רצון לשינויים בתקנון הפועל, שלא קיבלו אישור ועדת הספורט של ההסתדרות או של סיעת העבודה. מזכ"ל הפועל יבחר רק על־ידי מרכז חדש, שתקבע ועידת הפועל ה־10. אני מזהיר מפני כל שינוי בזילת האחרית".

בתגובה אמר מזכ"ל הפועל יצחק אופק, כי אכן מרכז הפועל החדש ומזכ"ל הפועל ייבחרו על פי כל התקנונים הקיימים.

הודעה בדבר הפקדה שינוי תכנית מפורטת

נמסרת בזה הודעה, בהתאם לסעיף 89 לחוק התכנון והבניה תשכ"ה – 1965, כי במשרדי הועדה המחוזית לתכנון ולבניה מחוז הצפון, ובמשרדי הועדה המקומית לתכנון ולבניה טבריה שבעיריית טבריה, מופקד שינוי תכנית מפורטת הנקרא: תכנית מפורטת מס' 5917 – שינוי לתכנית מפורטת מס' 1822 – פתרון בינוי במתחם העיר העתיקה טבריה ביחד עם תשריט המצורף אליו.

ואלה הם השטחים הכלולים בתכנית: גוש 15027 חלקות 54, 56, 87 וחלק מחלקה 113.

עיקרי מטרת שינוי התכנית:

א. קביעת אזור משולב לתיירות, מסחר ומשרדים.

ב. קביעת הוראות בניה ופיתוח במתחם הכלול בשטח התכנית.

ג. הצגת פתרון בינוי במתחם, כנדרש בתכנית בנין ערים העיר העתיקה טבריה.

ד. שימור מבנים בעלי ערך ארכיטקטוני היסטורי ושילובם בבינוי החדש.

כל המעונין בשינוי התכנית רשאי לעיין בו ללא תשלום בימים ובשעות שהמשרדים האמורים פתוחים לקהל.

כל המעונין בקרקע, בבנין או בכל פרט תכנוני אחר הרואה עצמו נפגע על־ידי שינוי התכנית, וכן מתנגד הועדה המקומית שבמרחב התכנון שלה כלול בתחום התכנית, או גבול אותו, רשאי תוך חודשיים מיום פרסום של הודעה זו ברשומות, להגיש התנגדות לשינוי התכנית, במשרדי הועדה המקומית האמורה.

את ההתנגדות יש להגיש בכתב בפרוט הנמקות ובלווי תצהיר חתום על־ידי עו"ד המאמת את העובדות שעליהן היא מסתמכת.

יגאל ביבי
יו"ר הועדה המקומית

חוק התכנון והבניה, התשכ"ה 1965
מרחב תכנון מקומי חיפה
הודעה בדבר אישור שינוי הבנית מפורטת

נמסרת בזה הודעה, בהתאם לסעיף 117 לחוק התכנון והבניה, התשכ"ה – 1965 כי הועדה המחוזית לתכנון ולבניה, מחוז חיפה, החליטה לאשר, באישור שר הפנים, שינוי תבנית מפורטת הנקרא: "תבנית מס' חפ/1203 אי – המרכז הבינלאומי להכשרה בעבודה קהילתית".

השינוי מתייחס לתכניות הבאות: חפ/1203 – המרכז הבינלאומי להכשרה בעבודה קהילתית. חפ/2 – כרמל מערב. חפ/178 – אזור הכרמל המרכזי. חפ/416 – תבנית מדורגת מס' 15. מקום התכנית: הכרמל המערבי בחיפה, רח' דר' פרנקל 12.

הודעה על הפקדת שני התבנית פורסמה בילקוט הפרסומים מס' 1536 התשכ"ט, עמוד 1867.

השינוי האמור, בצורה שבה הועדה המחוזית אישרה אותו, ביחד עם התשריט המצורף אליו, הופקד במשרדי הועדה המחוזית האמורה וכן במשרדי הועדה המקומית לתכנון ולבניה, חיפה, וכל המעונין רשאי לעיין בו, ללא תשלום, בימים ובשעות שהמשרדים האמורים פתוחים לקהל.

משה גלזר
המממונה על מחוז חיפה
כו' בשבט התשמ"ח
16 בפברואר 1988

חליפה קבע שיא ישראלי ב־3000 מ'

יחזקאל חליפה בן ה־24 ממכבי ת"א קבע אתמול שיא ישראלי באולם, לאחר שרץ 3000 מ' בזמן של 7.59:83 דקות וסיים שני שתי מאיות בלבד לאחר המנצח.

הישג הזה סוב יותר מהמינימום לאליפות ארה"ב באולמות לאוניברסיטאות מהדרג הראשון והדבר העלה אותו לאליפות שתערך ב־11, 12 בחודש.

בתחרות אחרת סיים איתי אילוז שלישי בריצת 200 מ' בשיא אישי – 21.60 שניות, שהוא שיפור של 14 מאיות לשיא הקודם, שנקבע בתחרויות המוקדמות.

במחזור הבא

מכבי נתניה – מכבי חיפה
חולון – אליצור נתניה
בית"ר ת"א – גליל־עליון
מכבי ת"א – הפועל ת"א
הפועל ים – אליצור רמלה
מכבי חיפה – מכבי ר"ג

נשים

אלה תוצאות משחקי המחזור ה־19 בליגה הלאומית לנשים: מכבי קרית־מוצקין – אליצור פ"ת 67:69; בני יהודה ת"א – הפועל חיפה 61:64; הפועל ת"א – הפועל ירושלים 73:77; מכבי ת"א – אליצור ראשל"צ 58:66; אליצור ת"א – אליצור קרית־אונו 57:91; הפועל גלבוע – הפועל גבעתיים 58:80.

לריגר לא היתה שמחה באוסישקין

מאת יוסי משורר

שחקני הפועל ת"א לא התקשו אמש להביס במשחק הורצדרי דעשיר בעבירות את הפועל ירושלים בתוצאה 68:103 (28:48).

קשה לנתח את יכולתם של ה"אדומים", שכן מולם שיחקה קבוצה חלשה, שבגם גיצלה מירידה לליגה הארצית. בכל זאת, ראינו סוף סוף את לאבנון מרטר ביכולת אישית טובה, שסתמה במקצת את הדיבונים סביב עתידו בעונה הבאה. תגיביו של משה וייננקרנן לא נאלצו לגלות את מלוא יכולתם והמשחק היה חד־צדדי ברוב שלביו.

האורחים מהבירה הגיעו למעשה לאולם "אוסישקין" כדי להפריע. הם הרבו לבצע עבירות והבל שהם לא ניסו לשחק כדורסל מהנה, סוף סוף הם כבר ניצלו מירידה לליגה הארצית והם יכלו לשחק ביתר שקט נפשי. אבל כנראה שעם מאמן הם מוג כמו שמחה ריגר קשה לשחק בשקט.

לאחר פתיחה שקולה הצליחו התל־אביבים לעלות ליתרון, שהלך וגדל. בדקות הסיום נאלצו שלושה משחקני הפועל ירושלים לעזוב את המגרש, בגלל חמש עבירות אישיות.

הנקודה הפיקאנטית של המשחק שיכת לשופט ברין, שמתח שריד לפני פתיחת המשחק ונאלץ לפנות את שרביט השיפוט לשופט חסר הנסיון, ברנר.

משחק הצמרת טבע באולם הדולף

מאת גירית רותן

חובבי הכדורסל באצבע הגליל התאכזבו אמש קשות, לאחר שהמשחק המפתיע בין הפועל גליל־עליון לבין אליצור נתניה הופסק בדקה ה־10 בעקבות דליפת מים לאולם.

בעשר הדקות הראשונות חזו הצופים במאבק שקול ומעניין. האורחים מעיר היהלומים הגיעו לכפר־גלעדי במטרה לזכות בנצחון ואכן, כשהמשחק הופסק הם הוליכו ביתרון של נקודה – 24:25.

כבר בפתיחת המשחק היה חשש לגבי ערכו הספורטיבי של המשחק, שכן גשם שוטף שירד באזור גרם לדליפת מים למגרש. לאחר כמה דקות החליטו השופטים, כי אין טעם בהמשך קיום המשחק וועדת הליגה של איגוד הכדורסל תקבע כנראה מועד חדש לקיום המשחק.

המשבר במכבי ת"א כדורסל

הצלחה בליגה? חכמה: רוב היריבות נגררות לידי־אליהו; גם הפועל לא מפסידה באוסישקין

מאת משה כהן

על העובדה שמבנית הכדורסל המשומנת של מכבי ת"א הודקת אין עוררין. השאלה היא אם מנהליה המשמשמים של האלופה הנבונות מסוגלים להחיל שינויים דרמאטיים עד לסיום העונה ולהחזיר את השקט והבטחון לשחקנים המאוכזבים.

במהלך השבועיים האחרונים רבות דובר על חסרונו של "מנטור" טבעי ובעיקר על אי־התאמתו של קו בארלו לקבוצה. גם חוסר יציבותם של הרכזים ושחקני החוץ והירידה בכושרו של קיין מאגי לא נעלמו מעיני פרשני הכדורסל.

הליגה מרמה: רוב משחקי מכבי בבית

אולם, הצלחתה הרגילה של מכבי ת"א ברוב משחקי הליגה יצרה רושם, כי למרות הכל גם השנה "משכי העסקים כרגיל". ממש על משחקיה של מכבי ע"רכה מוכית, כי משחקי הליגה אינם מסוגלים להוות מדד אמין, כיוון שרובם נערכו בהיכל הספורט ביד־אליהו ושם מכבי עדיין במיסבה.

חלק מקבוצות הליגה הלאומית ויתרו על הביתיות מול מכבי, במטרה לזכות בהכנסה בספית שמנה. יתכן שהגזברים נהנו בקופות, אבל מבחינה מקצועית אני בטוח שרוב הקבוצות שיותרו על הביתיות יצאו מופסדות.

הפועל ת"א שהירתה את מכבי ת"א ממשחקי הגביע במשחק המפורסם באולם אוסישקין, הזכמה כעבור עשרה ימים בהיכל הספורט ביד־אליהו. ספק רב אם ה"אדומים" היו מוכנים כמבצרם הביתי. אגב, הפועל ת"א טרם. נוצחה השנה באולמה הביתי.

לא רק הפועל ת"א ויתרה על הביתיות. הפועל חולון הידועה בבית הלוהט שלה ארחה את מכבי ביד־אליהו וכמוה עשתה אליצור נתניה. לא במקרה טען אוד גוהן בתום משחקה של אליצור מול מכבי, כי בנתניה היו זוכים חבריו בנצחון ברור. אפילו מכבי ר"ג העדיפה לארח את אחותה הבכירה בראשל"צ וספק רב אם בכפר המכביה היו שחקני עיר הגנים שוטפים יתרון של 23 נקודות.

מכבי ת"א מיעטה לשחק השנה מול קבוצות הצמרת מחוץ להיכל. הפועל גליל־עליון ומכבי חיפה לא התקשו לזכות בנצחונות קלים על המכבים הגאים. יתכן שהעובדה שברוב המשחקים זכתה מכבי בנצחונות ביתיים גרמה לאשליה שהכל בסדר במכבי. לאחר הפגרה, כשהקבוצה יצאה למשחקי חוץ קשים בארץ ובחו"ל הופתעו רבים מהתוצאות, אבל למעשה דבר לא השתנה במכבי פרט להסרת התמכה של היכל הספורט ביד־אליהו.

המפתח: מיקי את מוטי

צריך להדגיש, כי מיקרים סדרי להספיד את מכבי ת"א. אומנם בגביע אירופה זקוקים המכבים לניסים (ראה ידיעה נפרדת), אבל במשחקי הגמר־סל הם יאבקו בכל כוחם כדי לשמור על הכתר. השאלה היא האם הבטחון של השחקנים נפגע באופן משמעותי ומה תהיה שאפתנותם במשחקי התגנה. שאלה נוספת מתעניינת לקבוצות הצמרת האחרות. מעניין יהיה לגלות האם בעת מאמינים השחקנים של הפועל ת"א או הפועל חולון כי הם מסוגלים לגבור יותר מפעם על האלופה הנצחית. אולם, גם ביום תוצאות משחקי הגמר־סל תלויים בעיקר במכבים. לדעתי, מפתח האליפות ומותיק, בקוברין את אהרמנטי, שהם היחידים בעלי הה הנבה המכבית הידועה משנים עברו.

אידי מרס וביטול הפרס

מאת [illegible]

מפלה של הליכוד במבחן [illegible] מוקדמות עשויה להעניק למפלגת העבודה סיכוי להניע את גלגלי תהליך המו"מ עוד בתקופת הממשל האמריקאי הנוכחי; מאפשרות כזאת יכול להיות לשמיר רק מוצא אחד: ממשלת מעבר עד מועד הבחירות הקבוע ב-1 בנובמבר

נדמה לי שמיטיב היה יצחק שמיר לעשות אילו נועץ באסטרולוג, בכל פעם שהוא ניצב לפני מהלך פוליטי משמעותי – כתבתי לפני שנה. ברקע ריחפה אז פעלתנותו של שמעון פרס לקידום רעיון הוועידה הבינלאומית, שהושלמה באפריל אשתקד ב"מסמך לונדון". אלא שלא רק מהלך פוליטי שהתנגד לו שמיר העיב על האופק הפוליטי של ראש הממשלה. באותם ימים סבל שמיר גם מהבחירה פנים-מפלגתית לקראת השלמת ועידת [illegible]. יותר משהחלישה את שמיר יוזמת פרס, הכליש אותו דימויו הצורם של לוי [illegible] "חירות".

במפת המזל של שמיר מוכרח להיות איזה איתות ל"נאחס", למוקש, הקושר את חודש אוקטובר לגורלו הפוליטי... אידו של חודש אוקטובר, כתבתי אז, ובכך טעיתי. כלומר, לא ב"נאחס" אלא בחודש. לא חודש אוקטובר הוא חודש הסר-מזל במפה האסטרולוגית של יצחק שמיר אלא מארס. אידי מארס. ב-23 במארס 1984 הכריעה הכנסת, בהצבעת אי-אמון בממשלה, שהבחירות לכנסת ה-11 יוקדמו. ראש הממשלה היה אז יצחק שמיר. בימים האחרונים רווחת בזירה הפוליטית התחושה, שגם בסוף מארס השנה יוחלט על הקדמת הבחירות לכנסת ה-12. אם יש מישהו שלא הבחין בכך, נגלה לו: שגם בימים אלה ראש הממשלה הוא יצחק שמיר.

את הדיבורים על הקדמת הבחירות התחילו הפעם דוברי הליכוד. יש ביניהם שסברו שיש "לאיים" על ארצות-הברית בצעד זה כדי להימנע מהצורך להיענות להצעת שולץ ולהיפטר מהצרה הזאת, הקרויה קידום תהליך השלום, ב"פרש-מיש" פוליטי. אלא שהובהר: המחשבה תחילה, התחזק לפחות הליכוד, עלול להיות בעוכרי הליכוד, שלא השכיל להבין כי שעון-עצר נועד שיפעילו אותו [illegible] שיחזיקוהו בכיס כקיקוס. קובעי המדיניות בליכוד חזרו בהם אמנם מה"איום" בבחירות. הם סברו לתומם שיוסיפו לנהל [illegible] עם קובעי המדיניות בארצות-הברית [illegible] ובינתיים ייפה התהליך המדיני [illegible]. להלופין, אחרי שובו של שמיר מוושינגטון יבוא הליכוד להקדמת הבחירות בגלל [illegible] לגבש עמדה אחידה בממשלה.

שותפתו של הליכוד בממשלת האחדות, מפלגת העבודה, לא אטמה את אוזניה לתיקתוקו של השעון, האחורי [illegible]. שהנותנה בידו של שמעון פרס ההצעה המגובשת של מזכיר המדינה האמריקאי, היה ברור לו ולעמיתיו שרי "העבודה", שיש להיענות להצעה, לגופה, לאלתר, לא אחרי בואו של שמיר לוושינגטון. ההכרעה בקבינט, להקפת שרי "העבודה", היא שצריכה להנחות את ראש הממשלה לקראת נסיעתו. הם הוביל [illegible] דבר לבחירות, מה טוב. שמיר ייסע לוושינגטון ויאלץ להסביר לראשי הממשל שראשי הליכוד הפילו את הצעת ממלא-מקומו לאמץ את ההצעה האמריקאית. מפלגת העבודה לא יכולה לביים פתיחה טובה מזאת למערכה הבחירות המוקדמות.

בשלב זה התעוררה, משום מה, השאלה אם רשאי ממלא-מקום ראש הממשלה לתבוע הכרעה בקבינט בנושא כלשהו. יש הסבורים שרק ראש הממשלה רשאי לתבוע הכרעה כזאת. יש המפרשים שרק בהסכמה בין ראש הממשלה לממלא-מקומו אפשר להציג נושא להכרעה. מזכיר הממשלה מסרב להיות מעורב בוויכוח הסוגיה הזאת, שבה הוא רואה עניין פוליטי.

לשיטתו [illegible] ולמיטב זכרוני הפרקטי, לא [illegible] להיות החלוקה בסוגיה הזאת. [illegible] בהסכם הקואליציוני, הנוגע לענייננו, [illegible] כי "הקבינט רשאי לדון ולהחליט [illegible] כל נושא, לרבות נושאים [illegible] היסוד כי יידונו במליאת הממשלה, אחד ראש הממשלה או ממלא-מקומו [illegible] לדיון ולהכרעה בקבינט." כלומר, [illegible] הקבינט יחליט ויכריע גם על-פי [illegible] ממלא-מקום ראש הממשלה. ומן [illegible] של הפרקטיקה: באמצע מאי אשתקד [illegible] הקבינט לדיון על רעיון הוועידה הבינלאומית בעקבות ההסכם שחתם פרס עם המלך חוסיין. הכרעה לא נפלה אז, אף שהקבינט [illegible] שתי ישיבות, מפני שהיה ברור [illegible] ולממלא-מקומו, שבגלל התיקו בין שתי המפלגות זו שיעלה את ההצעה הוא [illegible] בהצבעה, אם תתקיים. כלומר, פרס [illegible] הצעתו לאמץ את "מסמך לונדון", [illegible] כי תוצאת התיקו פירושה התנגדות [illegible] זאת, גם שמיר לא העלה את [illegible] לדחות את המסמך, כי ידע שתוצאת [illegible] דחיית ההצעה.

דווקא בהסיבה הזאת מעוניין שמיר [illegible] בקבינט לא תתקיים לפני צאתו [illegible] הוא יודע שממלא-מקומו רשאי [illegible] הכרעה בקבינט והוא חש אי-נוחות [illegible] כי אמנם חצי-הממשלה דוחה [illegible] אבל מדובר בחצי-הממשלה [illegible] בראשו. לכן מעוניין שמיר [illegible] תיפול בקבינט אחרי שובו

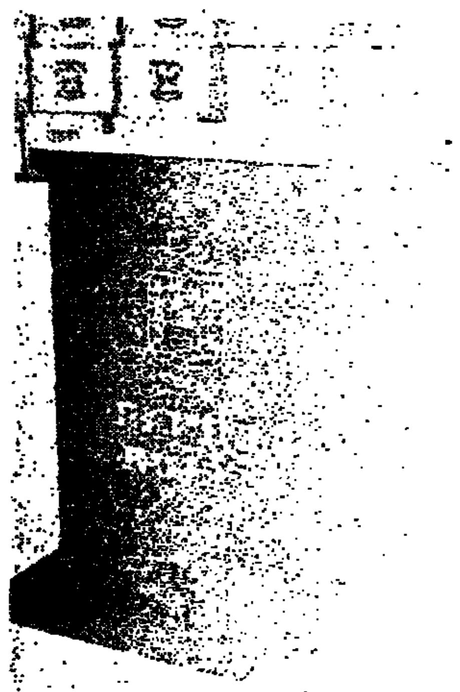

מוושינגטון. מקובל לחשוב שבעקבות התיקו [illegible] את אופציית הקדמת הבחירות. [illegible] לא יהיה [illegible] בעיתוי שהוא יכתיב, זה [illegible] לה סוף-[illegible].

[illegible] נוספת והיא אפילו [illegible] למפלגת העבודה מבחירות בקיץ [illegible] עד סוף הקדנציה. שמיר, [illegible] בחשבון שאחרי הבחירות, בין [illegible] ובין במועדן, עשוי הליכוד לשבת באופוזיציה. גם יתקיימו הבחירות במועדן [illegible], יוכל לנחם את עצמו על מפלתו [illegible] את היוזמה האמריקאית, שכן [illegible] בארצות-הברית ממשל חדש בדרך. [illegible], מפלה של הליכוד בבחירות מוקדמות עשויה להעניק למפלגת העבודה [illegible] להניע את גלגלי המשא-ומתן לשלום עוד [illegible] הנוכחי. המוצא מן הפח אל [illegible] הזה עשוי להיות רק ממשלת מעבר, ואת [illegible] – כלידה הזדית בין שמיר לפרס – הוא [illegible].

אין ספק שמיר [illegible] לעצמו את שמיר מאמץ את [illegible] של שולץ אחרי ביקורו בוושינגטון, [illegible], לדבריו, לשנות בה סעיפים [illegible] של ישראל. לפיכך הוא [illegible] אל הנשיא ולהגיש לו את [illegible] להפוך את ממשלתו לממשלת [illegible] כדי לבטח את המהלך הזה, לא יורדו [illegible] ולכך יש סימנים גם עכשיו, להגיע [illegible] עם מפלגת העבודה על מועד לבחירות. [illegible] האחדות הלאומית תגיע [illegible] הבחירות הקבוע בהסכם [illegible] 1 בנובמבר.

הכף הארוכה של התקשורת

מאת סרי פרויס

אם יוטלו הגבלות מקיפות יותר על הטלוויזיה בשטחים, אומנם יגיע פחות חומר מזיק אל המרקעים ברחבי העולם; אבל דורשי ההגבלות, הרואים בהן נשק פוליטי, יתבעו את המשך קיומן, ולכן חייב הסיקור להימשך, גם במחיר נזק לתדמית ישראל

בעוד הוויכוח "בין תקשורת" "לא תקשורת" בשטחים מתעצם והולך, נעלם מעיני עצמן כי בעצם כבר הוטלו ההגבלות זה מכבר. הסמכות שניתנה לקצינים מדרגה מסוימת ומעלה להכריז על "שטחים סגורים" היא למעשה הגבלה חמורה. נכון שאין פירושה סגירה טוטאלית, אבל היא בבחינת [illegible] את נקודות המוקד: מותר לראות פחות או יותר הכל פרט לזה שרוצים לראות.

[illegible] נאמרים הרבה דברים לעניין (שלא לעניין). מבחינה מסוימת אנו אוכלים את הדג הבאוש שכבר קיבלנו תמורתו מלקות כדי לא לאכול אותו. במישדר טלוויזיה מיוחד במארס אמר מרשת רשת אי.בי.סי. פיטר ג'נינגס, כי ישראל הצטרפה לאירן, דרום-אפריקה ועיראק בהגבלות שהוטלו על התקשורת. בזרות וגבלה גם יותר: אין אצלנו הגבלות טוטאליות על שידור, אלא אם מדובר [illegible] ישראל [illegible] שאת משמעה [illegible] לשדר, לאו דווקא בהוראת הצנזורה הצבאית. אבל שר [illegible] מתלבטים בשאלה, מותר או לא מותר, רבים מהם כתום לב, קוראים לנו דוברים רשמיים בארה"ב, כולל דוברת הסטייט דיפרטמנט, שלא להטיל הגבלות [illegible]. כן נעשה כזאת. הנרי קיסינג'ר לעומת זאת אמר דברים הפוכים, כפי שעולה מהודלפת שיחה עם [illegible] ל"ניו-יורק טיימס". בכלל, ניתן לגלות [illegible] משתוררת ברחבי ארה"ב: פקידים ואנשי מימסד מתנגדים לסאנקציות (והרי מי כמותם "סבלים" מהתקשורת) בעוד שדווקא עיתונאים מדברים על הנזק שגורמת ישראל לעצמה [illegible].

התוצאה [illegible] מתגלגלת עתה אצלנו. [illegible], כולל הורי הארבעה שהוכו בשכם, [illegible] כי הציבור אינו מודע לעומק הלבטים שלתוכם נקלעו החיילים המשרתים בשטחים וכי המשימה הרבה יותר קשה, שוחקת ופרובלמאטית משנראה ליפי-נפש מחד ולחובבי ההרבצה מאידך. אולם במקביל [illegible] פחות או יותר אותם אנשים נגד הטלוויזיה המצלמת את האירועים שם. אם משימת החיילים קשה כל כך (והיא אכן קשה כל כך) והציבור אינו ער דיו למאמץ הסיזיפי הנדרש מהם, כלום יש לחיילים חבר נאמן יותר מהטלוויזיה החושפת את ממדי העוינות והאיבה שהאוכלוסיה רוחשת לחיילים ואת האבנים ובקבוקי התבערה המושלכים עליהם? כלום לא מוטב דווקא משום כך להותיר את הטלוויזיה בשטחים?

מוסיפה על התסבוכת הלבטים העוברה כי על אף ההגבלות שכבר הוטלו (ולא רק על צוותי טלוויזיה; גם על עתונאים כותבים) בצורת הכרזה על "שטחים סגורים", הסתננו משם סרטים וכתבות, כולל הסרט של סי.בי.אס ברבר מעשים מבית מדרשם של שמעון ולוי בבערי שכם. מסתבר כי ההגבלות אפקטיביות כמו האיסורים על סמים, סרטים כחולים ועוד שיקוצים.

אף על פי כן, ניתן לטעון שאם ההגבלות יהיו מקיפות יותר, יסתנן פחות חומר מזיק אל המרקעים, כפי שקליבורן סיפר על דרום אפריקה. ניתן להנהיג את האיסורים וההגבלות, כפי שאמר גנראל ווסטמורלנד, באופן זמני, ולכשיירגעו הרוחות – לבטלן. בשמע הגיוני, אלא שכאן צריך להביא בחשבון את אותם המבקשים להטיל הגבלות על התקשורת. הדרישה להצר את צעדי הטלוויזיה לא נולדה בעקבות המאורעות בשטחים ולא כתוצאה מהנזקים שנגרמים לתדמית ישראל בגויים. היא הועלתה כשלחוגים מסויימים מאוד נדמה היה כי היא מסייעת במאבק הפוליטי הפנימי לחוגים המתנגדים ליוזמי ההגבלות. מנחם בגין ביקש למחוק את החיוך מעל פניו של חיים יבין הרבה לפני תקופת האבן בשטחים. הדיבורים על שמאלנות, לורד הא-הא, רעל וסכין בגב רווחים אצלנו זה שנים ולא ייפסקו גם אחר שהמאורעות בשטחים יגוועו בצורה זו או אחרת. איתנים, גאולות קופמנים ושילנסקים – אחר שיראו כי טוב – יתבעו את המשך קיומן של ההגבלות כדי למנוע אנטי-ציונות, שמאלנות ושאר בוקי סריקי. הם לא יצטרכו לדרוש החלטות ומעשים; הם יסתפקו בהמשך המצב הקיים ויקראו לו סטאטוס-קוו. חובת ההוכחה תהיה אז על הדמוקרטים, תומכי העתונות החופשית והם יתקשו לשנות את המצב הקיים.

מי שיוצא לסעוד עם השד חייב להצטייד בכף ארוכה. במקרה של הטלוויזיה בישראל לא תימצא כף בעלת ידית מספקת ולכן מוטב לבטל את ארוחת הערב. הסיקור הטלוויזיוני חייב אפוא להימשך, גם במחיר נזק לתדמית ישראל.

דבר היום

רצח בנגב

רצח שלושת האזרחים בפיגוע המיקוח בנגב אתמול הוא פשע חמור ואסון כבד. האסון היה כבד יותר לולא פעולתם המהירה של כוחות הביטחון, [illegible], אך הפיגוע מבליט כמה היבטים של הסבך המדיני והבטחוני שבו שרויה ישראל.

הניסיון [illegible] אש"ף לחדור לישראל ולהרוג בתושביה – אזרחים כחיילים, נשים כגברים – הוא נסיון עיקש להישאר על מפת התהליך המדיני. יאסר ערפאת וארגונו חוששים כי המעצמות ומדינות ערב יתקדמו בלעדיהם בהידברות עם ישראל. ההתקוממות בשטחים מאיימת להצמיח מנהיגות חדשה, הממשיכה לדבוק באש"ף כבדגל ובכתובת, אך [illegible] לעסקנים הוותיקים שעייפו. ערפאת מנסה להתמודד גם עם ארגוני סירוב, דוגמת זה של אחמד ג'יבריל, שביצע את פיגוע הגלשונים. אם יצליח לסכל מדינות הגובלות בישראל ושומרות איתה על שלום או לפחות רגיעה, כמו ירדן לפני כמו חודשים (החדירה ליד [illegible]) ומצרים עתה, מה טוב. מטעם זה עצמו, כמובן, אין להיגרר אחר עצת אחיתופל [illegible] של רפאל איתן לפלוש למרחבי סיני. שום גבול אינו בלתי-חדיר, לא פנימה ולא החוצה. השלום עם מצרים עושה פיגועים כזה של אתמול לחריגים, בעוד שאחזקת השטחים אינה מונעת אותם.

המחבלים שביצעו את הפיגוע היו צעירים ומעורים. התנהגותם של קציני צה"ל, שנתקלו בהם לראשונה ושהשאירו אחריהם את רכבם הצבאי ששימש את המחבלים, מעוררת תהייה. צה"ל חייב לבדוק את נוהלי נשיאת הנשק של אנשיו ולענות על התהייה, האומנם נבון נהגו הקצינים – לא [illegible] אלא מפקדים ומדריכי מפקדים. תהייה נוספת בתחום הליקויים הבטחוניים מעוררת הקריבה [illegible] קציני דימונה. כאילו לא היה די בקריבה הציבורית שאליה נחשפה בפרשת ואנונו, מתברר עתה שאוטובוס של עובדי קמ"ג אינו מאובטח [illegible] לפחות [illegible] ואולי גם להודיה כמסוה נוח לכור הגרעיני.

לעומת זאת ראויות לשבח פעולת [illegible] למלחמה בטרור של משמר הגבול והחלטת פיקוד צה"ל לתת אמון בימ"ם ולאפשר לה לבצע, לראשונה, פעולה שלכמותה נוצרה. ככל שתגבר התמקדות צה"ל בהכנות למלחמה [illegible] אבטחת העורף [illegible] גם מקצועיותן של [illegible] העוסקות במאבק המתמיד והמתיש נגד הטרור הבא מעבר הגבול ומקרים – מאבק שהצלחתו, כפי שאמרה [illegible] אחת מבנות העדובה שנפלו אתמול מיד המרצחים, היא בחתירה לשלום ולסקירה מדינית.

על אסטרונאוטים ואנשים קטנים

מאת שלמה גינוסר

א. מי כאן אסטרונאוט?

לפני כשלוש שנים [illegible] התכתבות פרטית קצרה עם סנאטור ג'ון גלן, מהלוחמים האסטרונאוטים של ארצות הברית. אתמול, כאשר שמעתי שהסנאטור גלן הוא אחד ממחתימי [illegible] ישראל בסנאט שחתמו על המכתב לג'ורג' שולץ, שבו נמתחת ביקורת על עמדתו של ראש הממשלה שמיר, שוב עיינתי במכתב שלו. אני שולף מתוך המכתב הזה משפט אחד בלבד, שנראה לי בשעתו כישראלי המבין מאליו. היום, נוכח הביקורת שנמתחת כאן על מותחי הביקורת האמריקאיים שידידותם לישראל אינה מוטלת בספק, יש למשפט זה משמעות אקטואלית מאוד.

"אחד ממקורות הכוח הגדולים ביותר שיש לנו בארץ הזאת", כתב סנאטור גלן, "הוא הדאגה שיש לכל אחד לבעיות הלאומיות, למסורות ולהזדמנויות. ומשהו בעל חשיבות שווה-ערך: הנכונות לבטא את הדאגה הזאת".

על עצם הנכונות הזאת של ג'ון גלן וחבריו בסנאט לבטא את דאגתם על מה שמתרחש כאן, במדינה שבה הם רואים ידידה גדולה, נמתחת עליהם ביקורת בירושלים הרשמית.

אז, באמת, מי כאן אסטרונאוט?

ב. תרגיל בהורדת לחץ

על המיסמך של שולץ לא צריך להשיב בחופזה. על המיסמך של שולץ לא צריך להשיב. על המסמך של שולץ לא. על המסמך של שולץ? על המסמך? של שולץ? שולץ?

ג. ארץ לובשת נקיון

שלא יבינו אותי לא נכון. אני חושב שארץ נקיה היא דבר מאיר עיניים. אבל, בתנאי אחד: שלא ינסו לשכנע אותנו שכבישים נקיים וחזיתות-בתים ממורקות ומבהיקות מסתירים גם את כל הליכלוך מבפנים. מה איכפת לי אם המדרכות והכבישים נקיים כאשר [illegible] לי על [illegible]? מה אני צריך להתרגש מארץ "לובשת ניקיון" כאשר השפה מתלכלכת ועריכות היחסים האלים סוגרות עלינו ומעלות צחנה?

גם בבית-מרקחת מצוחצח למופת ניצבים על המדפים הנקיים בקבוקים עשויים מזכוכית מבריקה, שבתוכם [illegible] רעל.

ד. בדרך לתבור

אלה שתקפו את המשפחות היהודיות שטיילו בשבת של התבור לא היו ערבים לאומנים, אלא סתם בריונים שיכורים. זה, ללא ספק, נחמה אדירה. אם, ולילה, נוסעים את מכוניתך במורד התבור ואתה מוצא את עצמך מידרדר לתהום, אל תשכח להיאנח אנחת-רווחה. זה לא פיגוע חבלני. בסך הכל תאונה קטלנית.

ה. 65 אגורות ליום

שלושה חברי כנסת – חייקה גרוסמן, שבח וייס ודב שילנסקי – קיבלו את המכתב הבא מאסתר [illegible], נכדתו [illegible] מכתב שלוחה נכת-השואה ללשכה לשיקום נכים במשרד האוצר: "כשקראתי במכתבכם מ-1.2.88 [illegible] לי עזרה וטיפול בבית בסך 20 (קרי עשרים) ש"ח לחודש, [illegible] שלוחה שעות. הרי לא מתקבל על הדעת שהמצוקה תגיע עד כדי כך. רק אחרי שאחי בירר את הדבר בלשכה [illegible] שהסכום הנ"ל הוא אמנם אמת לאמיתה, התברר לי שאין גבול לאטימות הלב: להקציב לנכת שואה 65 אגורות ליום לטיפול בבית, זה פשוט לעג לרש והתעללות ברגשות. ממשלת ישראל שקיבלה לידיה את הפיצויים מגרמניה, השייכים לפליטי השואה, פטרה אותנו בפיצויים סמליים ומתנהגת כלפינו כאילו היינו קבצנים מרודים ופוגעת בזכויותינו וברגשותינו, ועל כך לא תהיה סליחה".

ולזה בדיוק התכוונתי באשר הזכרתי ל"שבוע הנקיון".

ללמוד גוליזם מפראנסוא מיטראן

מאת גדעון קרן, פאריס

נשיא צרפת ייבחר בעוד חודשיים. הסוציאליסטים מנהלים מערכת בחירות בלי מועמד. מיטראן משהה החלטתו תבואת והוא שולל אפשרות פגיעה מהתחמשות הרבה שיורים ירדנו אל מטרה שעדיין אינה קיימת

ביום כ' של השבוע שעבר, 29 בפברואר, ערכו המפלגה הסוציאליסטית והחוגים התומכים במועמדות פרנסואה מיטראן [illegible], עצרת גדולה באולם [illegible] רוק. היו שם [illegible], אנשי רוח, זמרים. [illegible] על שבע קנות מיטראן בנשיאות. בסוף [illegible] של הנשיא הופיע [illegible] ויילי בראנדט הקשיש, נשיא האינטרנציונל הסוציאליסטי, שנשא דברים נלהבים בזכות מיטראן, אבל [illegible] לא לבוא אותו באסיפת הבחירות של עצמו. [illegible] הסביר בראנדט למקורביו שמיטראן הבטיח לו כי יודיע על מועמדותו ב-29 בפברואר ולכן נענה להזמנה [illegible] שהיה פתיחת מערכת הבחירות שלו.

בראנדט המסכן יכול להתנחם בכך שגם מקורבים ממנו לדרי הפוליטיקה הנשיאותית ולחצר של מיטראן אינם יודעים מתי יודיע הנשיא על מועמדותו, אם כי לעת הזאת כבר משוכנעים הכל שהנשיא בן ה-72 אכן החליט לרוץ לקדנציה נוספת של שבע שנים. ביום ששי שעבר אמר מיטראן בשידור ישיר מפירמידת הזכוכית הענקית שהוקמה במחיר חמישה עשר מיליארד פרנק בחצר הלובר ופתיחתה הקדימה כדי להפגין עוד אחד מהישגי האדריכלות של תקופת מיטראן הראשונה: "החלטתי נפלה, לא תחכו עוד זמן רב". ועד שתפורסם – מחר, בעוד שבוע או בעוד שלושה – יוסיף נשיא צרפת לנהל מסע בחירות נמרץ בלי להיות מועמד. המפלגה הסוציאליסטית תמשיך מצידה בתופעה [illegible], אך מרתק מבחינה תקשורתית, של מערכת בחירות נשיאותית ללא מועמד, המופעלת בהצלחה לא קטנה כבר חודשים אחדים.

הנשיא מיטראן החליט (כנראה) לרוץ, משום שסקרי דעת הקהל ממשיכים להעניק לו יתרון ניכר על פני יריביו הגדולים בסיבוב הראשון – בין 30% ל-40%, לעומת 20% עד 23% לראש הממשלה הגוליסטי ז'אק שיראק ו-19%–20% לראש הממשלה לשעבר ריימון בואר (מנהיג החזית הלאומית ז'אן מרי לה פן והמועמד הקומוניסטי אנדרה לז'וני אינם עוברים 9%). הצרפתים התאהבו, כנראה, ב"דו-קיום" שבין נשיא וממשלה משני מחנות מנוגדים המספקים להם את הערובות הדמוקראטיות שאינם מוצאים במוסדות הרפובליקה החמישית. מיטראן המוכיח עצמו שוב כאסטרטג פוליטי מפתיע ומנוסה, הגביל, כמובן, את אפשרויות ההתארגנות המלאה של מפלגתו לבחירות, אך פגע הרבה יותר במערכת הבחירות של המתחרים. בעוד שיריביו יורים כמויות אדירות של תחמושת באסיפות בחירות גדולות ברחבי המדינה, שולל מיטראן מן הבליסטראות כל אפשרות של פגיעה, בגלל היעדר מטרה.

שיראק ובאר נאלצים לתקוף את הסוציאליסטים, "יהיה מועמדם אשר יהיה", בשעה שהבחירות לנשיאות הן אישיות ואמורות ללכד את האומה, ואילו מיטראן לא עוסק בכביסה מלוכלכת, מטייל לו נינוח באירועים שונים, באותם מקומות עצמם, ונואם על אחדות לאומית ועל הבנה בין הצרפתים.

הצלחת מיטראן להסיט את הוויכוח מן ה"קטנות" אל מישור אחדות האומה וגדולתה של צרפת, היא בהחלט גוליסטית. ז'אק שיראק הגוליסט כבר הודה שהוא יכול לקבל "שיעורים בגוליזם" ממיטראן. הצלחה זו [illegible] עד כה את העניין העיקרי בתאריך ההכרזה הצפויה של מיטראן. כל מי שחושב שהוא מישהו נלכד במשחק הזה. מקורב אחד לוחש בוודאות שזה יקרה בסטראסבורג ב-15 לחודש. אחר מהמר על [illegible] של הנשיא [illegible] ב-10 בו. אחרים מהמרים על 20 ו-30 במארס, [illegible] שתי תכניות טלוויזיה פוליטיות חשובות. ואם מה קרה למישל רוקאר, יריבו הגדול של מיטראן על מנהיגות המפלגה המועמד לנשיאות שהכריז גם הפעם על מועמדותו – אם מיטראן לא ירוץ. כולו נרגש גילה אחרי פגישה עם מיטראן שהנשיא לחש על אוזנו שיאמר את דברו "באמצע החודש". אגב, ההתקרבות בין מיטראן ורוקאר היא גילוי חשוב של "ספק מערכה" זו. המנהיג הסוציאל-דמוקראטי מופיע עתה כיורש רשמי ומועמד אפשרי לראשות הממשלה, בעוד מזכ"ל הסוציאליסטים ליונל ז'וספן הודיע, שיתפטר מתפקידו אחרי הבחירות.

מיטראן מסביר את דחיית החלטתו ככל שאפשר בכך, שאין הוא יכול להרשות לעצמו לחדול מלתפקד כנשיא וליהפך למועמד, או לחלופין ל"ברווז צולע", כאשר עליו לייצג את צרפת במבחנים חשובים. למשל, פסגת השוק המשותף או פסגת נאט"ו. יש בכך, כמובן, הגזמה מסויימת אך מיטראן מעוניין להדגיש את סמכויותיו בנושאי חוץ ובטחון, שבהם [illegible] בסוגיית הדרוקים בצמרת. בכל מקום, [illegible] שנסתיימה תוכנית הביקורים [illegible] העתיד לביקור ב-14 בחודש בגרמניה, כלומר ההודעה תבוא אחרי כך – אם לא תצדק נסיעה נוספת. [illegible] הודיע על מועמדותו חודש ימים לפני הסיבוב הראשון. אם ירצה מיטראן לחקות את [illegible] גם בכך, יהיה המועד 24 במארס. הבחירות ייערכו ב-24 באפריל וב-8 במאי.

ההודעה המאוחרת המצמצמת, כמובן, את הנזק הבטוח הצפוי [illegible] בעקבות הצגת המועמדות, נסיון שחוזר על עצמו [illegible] אשר הוביל כל עוד שתק, אבל החל לפגר אחרי שיראק [illegible] את פיו והחל להבטיח לצרפתים [illegible] ודמעות כלכליות. מיטראן עצמו אמר למקורביו שהמהגולים [illegible] אינם מסעים אותו וכי הוא יודע שהמאבק יהיה צמוד, [illegible] שהציבור כבר מורגל לראות אותו במעמד [illegible]. המטה של מיטראן כבר הוקם ויש לו אפילו מטה [illegible] לא הרחק מן הארמון. בראשו יעמוד מקורבו של הנשיא, שר האוצר לשעבר פייר ברגובואה. הקווים הגדולים של [illegible] הבחירות הקצרה של המועמד מיטראן ידועים אף הם: [illegible], צדק במיסוי, חינוך והכשרה מקצועית, ביזור מינהלי, בנייתה של אירופה מאוחדת. הם לא שונים במיוחד מאלה של יריביו. מיטראן יישאל אם בכוונתו לפזר את האסיפה הלאומית כדי לזכות ברוב בה או ינסה לכונן קואליציה של המרכז. המנהיגים הסוציאליסטים [illegible] שהפעם יפנו לאישים מן המרכז, גם בהתחשב בכך שהקומוניסטים הודיעו כי לא ייכנסו אתם לקואליציה. הכל [illegible] נבואה, פשוט מחכים למועמד.

מכתבים למערכת דבר

הזהו חינוך לדמוקרטיה?

בסופי הלילה בטלוויזיה ב־21.2 ראיין מנהל הגימנסיה „רחביה" בנך תלמיד שמינית מבית־הספר „רנה קסין".

מנהל בית־הספר נשאל מדוע התנגד לשחרר את תלמידיו ומנע מהם מלהגיע להפגנה, שאורגנה על־ידי תלמידי שמיניות, וקראה לממשלה לפעול לקידום מציאת פתרון מדיני לבעיית השטחים.

המנהל נימק את התנגדותו באחריותו האישית לתלמידים, בחוסר נסיונם בארגון הפגנות ובדאגתו, כי ההפגנה תתפתח לכיוונים לא רצויים והתלמידים ייהפכו כלי בידי תעמלנים וינוצלו למטרות שליליות.

בסופו של הראיון התבררה הסיבה האמיתית להתנגדותו של מנהל בית־הספר. כפי הנראה מנהל בית־הספר חושב, כי הממשלה עושה די למציאת פתרון מדיני, ולכן הוא שאל את התלמיד: „מהיכן אתה יודע, כי הממשלה אינה עושה די?" אם כן, התנגדותו האישית של מנהל בית־הספר לתוכן ההפגנה היא שמנעה מתלמידיו להגיע להפגנה.

אני, כתלמיד שמינית, רואה את הדבר בחומרה – אמנם למנהל בית־הספר יש זכות לחשוב ולנהוג כראות עיניו, אך הוא אינו יכול לכפות בתוקף סמכותו כמנהל בית־ספר את דעתו על תלמידיו, ולמנוע מהם מניעים אידיאולוגיים שלו, להשתתף בהפגנה כלשהי.

הזהו חינוך לדמוקרטיה?

שחר נוה
תלמיד בי״ס ע״ש בויאר
ירושלים

החטא [illegible]

אם הכיבוש, בשעתו, היה חטא או הכרח, כיום, הן ענשו. החטא הזה היה, לכאורה, חייב המציאות, נקי ולא נוגה אף לא שמץ גינוי, להוציא את נבואות הזעם המתגשמות כיום אחת אחרי השניה, שניבא הפרופסור ישעיה לייבוביץ.

העונש הוא מזהם, מגאל במוות ובדם. הוא גולם הקם על יוצרו.

החטא היה חזק, מהיר ואלגנטי – אכזרי – והעונש הוא רופס, איטי ומכוער.

אין מנוס מן ההכרח שהוא, אולי, המוצא היחיד מן הסבך: לשאת ולתת עם אש״ף!

שאם לא כן, לא זו בלבד שחיילי צה״ל ומפקדיו יוסיפו להירגם באבני־קלע ובבקבוקי־תבערה, אלא שסביר להניח, שהם יתחילו להירות.

מחטא הכיבוש לא די להיטהר; יש גם להינקות, היות שהזיהום מדיף את פרסותיו וכתמיו ניכרים בכל.

אברהם שרון
רשפים

[illegible]

בקשר למאמרו של יצחק רועה („דבר" 11.2.88) אבקש לציין, שהספר „הכרעות גורליות" מאת פרופ' יהושפט הרכבי עשוי להצטרף לאותם ספרים, או מיסמכים הרי־גורל שגרמו להפיכות ומהפכות במאתיים השנים האחרונות, בעמנו ובמדינות אחרות.

ספר זה, לפחות, יכול להכשיר מניעת אסון גדול לישראל. אלא שיש הכרח להפיצו לקריאה רבתי באלפי עותקים ובמחיר סביר, לספריות, מוסדות לימוד ולכלל האוכלוסיה.

חובתה של תנועת העבודה – וגם זכותה – בשיתוף־פעולה עם ההסתדרות לארגן מיבצע מיוחד של „שבוע" או „חודש" הספר הזה. רבים ירכשוהו, יעיינו בו וילמדוהו: תתארגן שרשרת של שפויים אשר תמנע אסון ותחיש פתרון.

מ. שבואלי
באר שבע

שיראה לנו דוגמה אישית

יצחק רועה („דבר" 22.2.88) תחת הכותרת „מחמש אנטישמיים", כותב בין השאר: „... הרב הראשי מרדכי אליהו אסר על יהודים בישראל למכור דירות לשאינם יהודים, גם לא דירה אחת. מדוע ימכרו גויים נכסי דלא־ניידי ליהודים במקומות־יהזה" וכו'. אתייחס כאן בדברי רק ל„גויים" ערבים בארצנו, מתוך השערה שאליהם התכוון הכותב.

ובכן, ה„גויים" כבר זמן רב אינם מוכרים ליהודים בתים וארמות.

יהודים לא מעיזים להתיישב ביישובי ערבים, כי גם יהודים לא אוהבים להיות נרגמים, משפלים ונרצחים. ואילו הערבים מתיישבים בכל יישובי היהודים בישראל. אני רואה את זה בנהריה, בחיפה, בעכו, בנצרת עילית, בתל־אביב, בלוד, בבאר־שבע וכו'. כך היה ומתהווה גם ביישובי נוצרים ודרוזים בארצנו. ידידי הדרוזים מספרים לי את שמתרחש ביישוביהם בזעם רב. לדבריהם, ממשלתנו הנאורה אינה מסייעת לאזרחיה המשרתים באמונות בצבא ומגינים על ארצנו בגופם ובנפשם. אך לאלה השואפים להרסנו, מסייעת היא ברוחב־לב. אז מה כי תלין על הרב אליהו?

אולי יראה לנו י. רועה דוגמה אישית בעניין זה, וייצא הוא לגור בעיר ערבית, בכפר, בשכונה ערבית, או בבית מגורים מעורב. אז אולי אתייחס לדבריו אחרת.

יוסף ארגמן

ככל שנמשכות ההתפרעויות בשטחים הולכת ומתגבשת מסקנה על שתי דרכים לפתרון הבעיות. האחת, לצאת מהשטחים כליל. השניה, להוציא את הערבים מהשטחים. אין שלישית.

אנו צריכים לשקול איזו מהשתיים טובה בשבילנו. בשבילנו, לא בשביל הגויים. כי האויב שלנו אינם ערבי השטחים, גם לא ירדן. איך נוח יותר לסורים לתקוף אותנו כשאנו בשטחים או כשאנו מחוץ להם? זו הבעיה. האסור לנו להתחשב בזולתנו, כי הם מעולם לא התחשבו בנו אלא להפך. הרי זו בעיה קיומית בשבילנו.

אלישע גלזר
רחובות

כיצד [illegible]

שלושה מבכירי „תנועת העבודה" יצאו לארה״ב להשתלמות בת־שבוע, כדי ללמוד כיצד מתנהלת מערכת־הבחירות בארץ „האפשרויות הבלתי־מוגבלות". מזכ״ל המפלגה, עוזי ברעם, נסים זוילי ואברהם שוחט (עדר).

האם פסו מלמדים־מומחים בנושא זה בארצנו הקטנה עד כי עלינו לכתת רגלינו אל מעבר לאוקיינוס הגדול. הנשיא, חיים הרצוג, יצחק רבין שהיה שגרירנו בארה״ב, אבא אבן שהוא בוודאי מומחה גדול לנושא, דן הלפרין, שגרירים, קונסולים, נספחי־תרבות למיניהם, שליחים רבים ומומחי האקדמיה, העוסקים ומלמדים את תורת המשטר האמריקאי.

לו התאמצו קמעה שלושת מכובדינו בוודאי היו מוצאים מורה־הלכה ישראלי, שהיה ניאות להתפנות, מספר ערבים, כדי להעביר להם קורס מזורז בנושא: הבחירות בארה״ב.

טיסות לארה״ב, שהייה במשך שבוע בבתי־מלון ונסיעות (או טיסות) פנים־ישראליות, עלות לקופת המפלגה ובעקיפין למדינה הון עתק. האם אין אפשרות לחסוך זאת.

בקיץ הקרב אלינו לטובה, בוודאי יסיעו מנהיגינו לעם־ישראל לחסוך, לא לנסוע לטיולי־חו״ל, כדי להשתתף במערכת־הבחירות. המסר המועבר אלינו, הדוחו וסעו עכשיו, כי בקיץ יסגו במוסר־כליות.

דן יהב
תל־אביב

אנחנו, חברים מכל זרמי התנועה הקיבוצית ובעלי דעות פוליטיות שונות, פונים וזועקים: לא הכל מותר!

במאבקנו הצודק על עתיד עם ישראל בארצו, נשמור נא על פניהם האנושיים של בנינו, של עצמנו, אנושיות שבלעדיה אין לקיום היהודי לא סיכוי ולא משמעות.

חברי „החבורה" מייסודו של אבא קובנר ז״ל

באחרונה הצריך מצב בריאותי לעבור בדיקה רפואית במכשיר אולטרה־סאונד (אקו) במוסד רפואי מסויים. הבדיקה לא התאפשרה מפני שהמכשיר היה מקולקל בגלל הסיבה הבאה: מחכים לחלק מסויים שיש לייבאו מחו״ל. באותה הזדמנות נאמר לי על־ידי האחות, כי באותו מוסד מושבת מכשיר רפואי חשוב זה שנתיים – מאותה סיבה – מחכים לחלק שיגיע מחו״ל.

לכן, אני פונה בהצעה אל שרת הבריאות שושנה ארבלי־אלמוזלינו ואל משה ארנס (השר לשעבר) כמהנדס ואל כל המהנדסים והטכנאים שפוטרו מפרוייקט ה„לביא", ושולקם טוען, שיצטרך לעזוב את הארץ כדי למצוא פרנסה – האם למורתם לבנות רק מכשירי משחית ומטוסי קרב?

אולי, שרת הבריאות, כדאי להפנות את כל אותם אנשים להסבת מקצוע. הגיעה העת שיתחילו לייצר מכשירים וחלקי חילוף רפואיים. הן עתה זקוקה הרפואה כל כך למכשירים מתוחכמים ומדוייקים, והרפואה בארץ נחשבת למתקדמת ביותר.

בכך נוכל אנו, עם ישראל הקטן בארץ ישראל, לייצא רפואה ומרפא לעולם החולה, נתברך ונבורך על־ידי רבים בעולם.

חנה גמרי
קרית ים

ב„דבר" מיום 1.2.88 פורסם, כי „הכורמים תובעים הטלת מכס נוסף על יבוא ברנדי וזקה".

האם זהו ניסיון למונופול חדש? אין פלא בכך. בין התובעים מצוי לא אחר מאשר הליברל פסי גרופר אשר כח״כ וכסגן שר החקלאות בעבר היה בין תומכיה הנלהבים של „דובק", מונופול הסיגריות שלאחרונה לא חדל מלספק מתרות לעיתונים.

אין חכם כבעל הניסיון. מ.. פול שוב כזה יהיה גם לכורמים בעזרתו האדיבה.

עמי כהן
ירושלים

לפני 60 שנה — דבר — לפני 40 שנה

מהומות אנטישמיות חמורות בלבוב

מהומות אנטישמיות פרצו בלבוב לאחר שנבחרו שני יהודים לסיים. נאסרו 250 סטודנטים. את נזקי הרכוש אומדים בכמה מיליונים זלוטי. הסדר הוקם.

נגד גאז ארסי

נשיאות הוע״פ המרכזי ברוסיה החליטה לאשר הצעות מסט״ד לפרטיכל הדין לאומי, האוסר על השימוש בגאז ארסי בימי מלחמה רק לגבי אותן המדינות החתומות עליו.

אמריקה תשנה יחסה לפרנקו?

ממשלת ארה״ב לקחה בידה את היוזמה לשפר את היחסים עם ספרד של פראנקו. אין פירושו שינוי ניכר בעמדה כלפי המאשים בנוסח ספרד.

התקפה קשה על עמורות

התקפה חזקה נפתחה נגד מושב עמורות. בשעת מסירת הידיעה נמשכת ההתקפה. המתקפים יורים מקרוב ואנשינו משיבים אש.

אנשים • אנשים • אנשים

מה התשובה?

בבית ברל התקיים אתמול הכנס הבין־מכללתי הראשון לספרות ילדים לזכרו של אוריאל אופק ז״ל. באותו מעמד הונחה אבן פינה לאולם לזכרו. בכנס השתתפו כמאה וחמישים סופרי ילדים ומרצים לספרות ילדים מכל המכללות בארץ. הודגשה כי חשיבותה של ספרות הילדים דווקא עתה, בימים קשים, שכן סופרי הילדים מציגים לפני קוראיהם שאלות בוטות וקשות גם בנושא הסכסוך היהודי ערבי ובוחרים לתת לקטנים לחשוב על התשובה.

יריד בריאות

שני ירידי בריאות ראשונים מסוגם יתקיימו מחר בירושלים ובאילת. יזם אותם ארגון נשי הדסה ישראל, שפתח השנה במבצע התערבותי מקיף בתחום בריאות הציבור. לעתיד מתכננים עוד שבעה ירידים בערים שונות. מטרת הירידים היא להגביר את המודעות בתחום הרפואה המונעת וגילוי מוקדם של מחלות המציל במקרים רבים חיי אדם.

„הייד פארק" בעכו

„הייד פארק" מוזיקלי גדול, אשר ייערך באחד מאתרי הפסטיבל, יהיה אחד ממוקדי האטרקציה במהלך הפסטיבל התשיעי לתיאטרון ישראלי אחר שייערך השנה בעכו. ראש עירית עכו, אלי דה קסטרו, מסר כי לרשות הנהלת הפסטיבל יעמוד תקציב בסך חמש מאות שבעים וארבעה אלף שקלים בעוד שההוצאות לביצוע הפסטיבל בעכו ב־87 הסתכמו בשלוש מאות חמשים ותשעה אלף שקלים בקירוב, כלומר הגדלת התקציב בכ־60 אחוזים. עוד נמסר כי מנהל הפסטיבל יהיה גם הפעם אבי יפרח והמנהל האמנותי – עירן בניאל.

יוסי ליבוביץ

לא נס ליחו

תת־אלוף דוד לסקוב (86), המשרת בצה״ל כמפקד יחידת הפיתוח של חיל ההנדסה, קיבל שלשום את אות „יקיר חיפה" לשנת תשמ״ח מידי אריה גוראל ראש העיר. תא״ל לסקוב התמסר כל חייו לפיתוח אמצעי לחימה. הוא נפצע במלחמת ששת הימים וזכה פעמיים בפרס בטחון ישראל. „אתנחתא קצרה בעידן של חילוקי דעות קוטביים", כך כינה גוראל את הערב המרגש בו הוענקו ל־19 נשים וגברים יהודים וערבים העטורות. וזאת כדגם אמיתי לדו־קיום בבוחתא בעיר חיפה.

יום של ... : נשיא ... במרכז ...

...ת רחוב, ... המאבק ... ה מוכיר ... ל ויסמן, (שוכתה ... נעת חוק ... ע פיצוי ... ן ומשפט ... נושא זה, ... גש לשר ... , יהודית ... די והולם ... את ללא ... ים מטעם ... אתן מוות ... ם ליישם

יצירה של ... ונושאת את השם „מבצע אנטבה". ראש הממשלה, יצחק שמיר, תרם שעון בצורת תמונה אמנותית משובצת בפנינים אמיתיות ותמונות מצדף אשר קיבל מבני תנועת המקריה לרגל 40 שנה למדינה. שר הבטחון, יצחק רבין מסר מרשם קרב של „מבצע אנטבה" עם חתימות של דן שומרון, שמעון פרס ויצחק רבין. אלה הם רק חלק מן הדברים שיוצגו במכירה הפומבית החגיגית שמארגנת קבוצת אלי״י (אוהבה לחיילי ישראל) במסגרת האגודה למען החייל במלון „הילטון" ב־13 במארס 1988.

עם תום הקרנת הבכורה קיבל הקהל בתשואות ממושכות את סרטו של דודו טופז, „תל־אביב לוס אנג'לס". ובקהל שהיו בו שרים ח״כים ועוד נוצצים רבים, נראו נרגשים במיוחד ח״כ רפי אדרי ורעייתו הסוריה אר־קלוד, שהצטרפו עם תום ההקרנה למסיבה פרטית של צוות ההפקה.

המדור נערך ע״י אורה ארמינסקי

שחמט — הידד לאלון גרינפלד

מאת אהרן איסרס

אלון גרינפלד, התוגג בחודש הבא את יום הולדתו ה־24, קיבל מתנה מפוארת ומפתיעה – תואר רב־אמן בין־לאומי. את המתנה העניק לו מנהל המסור הנאמן, אליהו לבנגוד, אשר אירגן את התחרות הבין־לאומית ה־8 בבאר־שבע.

התואר הוענק בזכות הישגו של גרינפלד, אשר זכה בבכורה עם 10 נק' מ־14 (ב־½ נק' יותר מהדרוש) לפני ויקטור קורצ'נוי וג'והן פינטר 9½ נק' כ"א, גדי רכליס 9, יונתן מסטל 8, רונן לב 5, ישראל שרנצל 3 וליאון לרדמן 2 נק'.

נצחונו של גרינפלד היה משכנע ומוצדק. הוא הוביל ברוב שלבי התחרות, בהציגו רמת משחק גבוהה ונחישות רבה, ובניגוד לפעמים קודמות הצליח לסיים את התחרות בפיניש מצויין של 3½ נק' מ־4. גם כשלונו היחסי נגד שני יריביו העיקריים, קורצ'נוי ופינטר, נגדם צבר רק נקודה אחת, לא פגם בהישג הסופי.

הנצחון המזהיר גרם לתהודה רבה בכלי התקשורת ולמברקי ברכה רבים, ובינהם של יו״ר הועד האולימפי – מר יצחק אופק. אנו מצטרפים למברכים ומאחלים לגרינפלד הישגים רבים נוספים.

קורצ'נוי ופינטר היו יריבים קשים לגרינפלד, ורק איבודי נקודות מפתיעים נגד שחקני התחתית מנעו מהם את הבכורה.

תחרות יוצאת מהכלל היתה גם לגדי רכליס. לאחר פתיחה הססנית (4 נק' מ־9), הוא צבר 5 נצחונות רצופים (!), ודירוג גבוה בצמרת.

מסטל החל את התחרות היטב, ובסיבוב ה־10 דורג במקום הראשון אך סיום חלש (נקודה אחת בלבד מ־4) דירדר אותו למקום החמישי.

הצעיר, רונן לב, עבר את טבילת האש בהצלחה. לאחר שמחסום ההתרגשות נשבר (0 נק' מ־3), החל לצבור נקודות (נצחון על גרינפלד ותיקו עם קורצ'נוי) ולבסוף השיג תוצאה סבירה מאוד.

שרנצל ולרדמן לא עמדו במעמסה הכבדה. לרדמן הגדיל לעשות, כשפתח בנצחון מפתיע על פינטר, אך בהמשך צבר 11 הפסדים רצופים!

על כושרו הרב של המנצח יעיד המשחק הבא:

לבן: אלון גרינפלד
שחור: ישראל שרנצל
הגנת נימצוביץ'

1. ד4 פו6 2. ג4 ה6 3. פג3 רב4 4. ה3 0־0 5. רד3 ד5 6. א3 רג3+ 7. בג3 ג5 8. פה2 רג4 9. ... 10. רד3 ה5 11. 0־0 ג6 12. ... 13. ... 14. ... (הלבן בוחר בהקרבת רגלי תמורת פיתוח מהיר) 15. רז5 ה6 16. צג1 ... 17. ... 18. ... (הקרבת כלי הגורמת להסיפת המלך) 19. כה6

19... צה8 (על 19... הז3 יבוא 20. רז3 והשחור אבוד) 20. מהז5+ מז8 21. פו5 צה6 22. רג4 פה5 23. מהז7+ מה8 24. מהה8+ מד7 25. רב5+ צג6 צג6 ושחור נכנע.

בקרב נגד רב־האמן האנגלי הספיקה טעות אחת להכריע את המשחק. לאחר המסע ה־23 של השחור נוצרה העמדה הבאה:

אלון גרינפלד

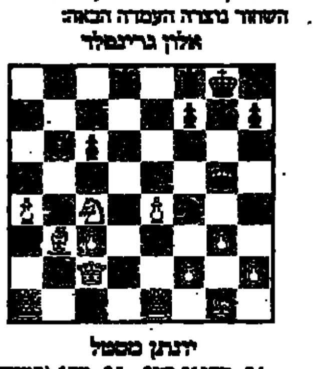

יונתן מסטל

24. מהג1?? רה2+ 25. מח1 (כמובן שלא 25. מג2?? בגלל 25... פד3+) הז3! והשחור מותר על וכיה בטיב ובחתר במתקפה מכרעת) 26. צז1 מהז7 27. מהג2 צד3 28. ... 29. צז2 רז3 30. מז1 מהה4 ולבן נכנע.

סוף שבוע בהוד־השרון

84 משתתפים, ביניהם 3 רבי־אמנים, נטלו חלק בתחרות סוף־השבוע שנערכה בהופעת פרים בהוד־השרון, לזכרו של משה ויינברג שנפל במלחמת יום־הכיפורים.

בבכורה ובפרס של 1,200 ש"ח זכה, במפתיע, האמן ולדימיר אלתרמן שצבר את מלוא 5 הנקודות, ובהקדימו את יהודה גרינפלד ויעקב מורדי 4½ נק' כ"א (השניים סיימו בתיקו בסיבוב האחרון). הפתעת התחרות היה הפסדו של רב־האמן ולדימיר ליברזון (סיים עם 4 נק') לנער רוני ליפשיץ.

הקרבות יפות היה במשחק הבא:

לבן: אודי וייסבוך
שחור: רמי טל

1. ה4 ה6 2. ד4 ד5 3. פג3 ... 4. ... 5. ... 6. ... 7. ... 8. ... 9. ... 10. ... פו רב7 11. ... 12. ... 13. ... 14. ... 15. ... 16. ... 17. ... 18. ... 19. ... 20. ... 21. ... והשחור נכנע.

בילדה החיפאית מירה רוזנברג, שזכתה בפרס הנערה המצטיינת, טמון כשרון רב. הזכיה בעמדה הבאה היתה ודאית, אך זלזול בה כמעט ועלה לה ביוקר:

מירה רוזנברג

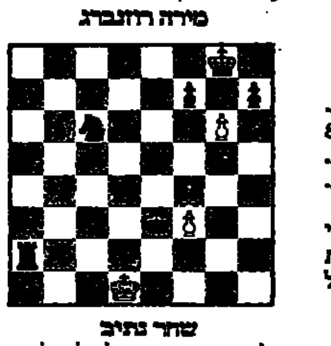

שחור נתיב

למרבה ההפתעה יכל הלבן לסיים את המשחק בתיקו. הכיצד? (הפתרון במדור)

1. הז7+ מז7 (1... מד7?? ...) 2. ו8=מה+ מז8 3. ... 4. ... (הלבן שיזוק 4. ... נוצח במהרה).

פרסים מיוחדים חולקו לשחקנים הבאים: מצטיין עד 1800 נק' – גרשון לייבו 2½ מצטיין עד גיל 16 – ארטור קנן 4 נק', מצטיין עד 20 – יצחק ברמבהם 4 נק'. ניהל את התחרות: אבנר ברי.

אליפות ההתיישבות

חיים דרור מקרית־ענבים זכה באליפות ההתיישבות העובדת ה־21, בצברו 5½ נק' מ־7, ובהקדימו את עידו ספקטור, סרג'יו וקסלר, יורם ברזאב, עדי שכיין ועידו ארזן 5 נק' כ"א. בתחרות שהתקיימה בגבעת־חביבה נטלו חלק 32 שחקנים בניהולו של נצן יונצריים.

בתחרות הבזק ניצח, במפתיע, אלבס ברמל מעין־החורש שצבר בגמר 6 נק' מ־7, לפני חיים דרור 5½. 20 שחקנים השתתפו בתחרות זו.

ברחבי הארץ

★ במשחק השלמה, במסגרת הסיבוב ה־5 בליגה הלאומית, הביסה באר־שבע את אסא מכבי חיפה, יריבתה לצמרת, בתוצאה 1:4 (גרינפלד, רכליס, לדרמן ופיירבניק ניצחו את מנור, וולמן, קרפ וקפלביצקי. ריקו הפסיד לפריק).

בעקבות נצחונה העפילה באר־שבע לראש הטבלה עם 18 נק', לפני הפועל הוד־השרון/ג'ת וטכניון חיפה 15 נק' כ"א, הפועל ת"א 14½ וכו'.

גרונטולוגיה
מבוא לחקר הזקנה
מאת ד״ר דוד לוצקי

עם עליית מספרם של הקשישים באופן משמעותי, מצאה עצמה החברה הישראלית בלתי ערוכה ובלתי מוכנה להתמודד עם מצב זה.
ב־30 השנים האחרונות, גדלה האוכלוסיה הכללית בישראל פי 3 ואילו אוכלוסיית הקשישים גדלה בתקופה זו פי 7.

לכן חשוב שיהיה בכל בית ספר עיון להבנת תהליך ההזדקנות.

מחיר הספר 34 ש״ח כולל מ.ע.מ.
למנויי „דבר" 27 ש״ח כולל מ.ע.מ.

המעוניינים לרכוש את הספר, ישלחו לספרית „דבר" צ'ק ע״ס 27 ש״ח ויקבלו את הספר בדאר חוזר.

לכבוד
ספרית „דבר"
ת.ד. 199
תל־אביב

אני מבקש לרכוש את הספר „גרונטולוגיה"
רצ״ב צ'ק ע״ס 27 ש״ח לפקודת „דבר" נא לשלוח אלי את הספר על פי הכתובת

שם ומשפחה ____ עיר ____ רח' מס' ____ מיקוד ____
חתימה ____ תאריך ____

מרכז השלטון המקומי בישראל
לרשויות המקומיות בישראל

רשויות מקומיות שטרם רשמו את נציגיהן

לכנס הבינלאומי לערים תאומות

שייפתח במעמד נשיא המדינה ביום שני 14/3/88 ב־9.00 בבוקר בבנייני האומה בירושלים, מתבקשות לעשות זאת מיד במרכז השלטון המקומי, המחלקה לקשרים בינלאומיים או ביום שני 14.3.88 ב־8.00 בבוקר בבנייני האומה בירושלים.

מטה הכנס

הועדה המקומית לתיכנון ולבניה רמת־גן

הודעה לפי סעיף 149 לחוק התכנון והבניה תשכ״ה־1965.

נמסרת בזה הודעה בהתאם לסעיף 149 לחוק הנ״ל כי הוגשה להועדה המקומית לתכנון ולבניה רמת גן (להלן – הועדה המקומית) בקשה להתרת הקלה בגוש 6181 חלקה 134 ומגרשים 4, 5 רחוב בן אליעזר דהיינו: שינוי בגבולות המגרשים מס' 4, 5 בתכנית מפורטת ר״ג / 765 א'. המעוניין הרואה את עצמו נפגע על ידי אישור ההקלה הנ״ל יוכל לעיין בתכנית ולהגיש התנגדות מנומקת לפרטיה. ההתנגדות צריכה להמסר לידי הועדה המקומית במשרדי אגף ההנדסה רח' המעגל 26 רמת־גן תוך שבועיים מיום פרסום הודעה זו בעתונות.

בכבוד רב
אורי עמית
ראש העיר
יו״ר הועדה המקומית לתכנון ולבניה רמת־גן

ועדת המשנה לתכנון ולבניה מרחב תכנון מקומי ראשל״צ

הודעה לפי סעיף 149(1) לחוק התכנון והבניה תשכ״ה 1965

ניתנת בזאת הודעה כי הוגשה לועדת המשנה לתכנון ולבניה ראשל״צ בקשה למתן הקלות בחלקה 78 בגוש 3947 רח' ארגמן 13. לפי תכנית מתאר תכנית מפורטת נמצאת החלקה הנ״ל באזור מגורים ב' קיים ביזמגורים ודו־משפחתי. בקשת בעלי החלקה הקלה של 6% לתוספת בניה.

כל מי שיש לו התנגדות מאיזו סיבה שהיא לבקשה הנ״ל יואיל להגישה לועדה תוך מועד של 30 יום החל מיום פרסום הודעה זו. אם לא תתקבל כל התנגדות בתקופה הנ״ל תובא הבקשה לאישור.

מ. ניצן
יו״ר הועדה המקומית לתכנון ובניה ראשל״צ

קבלת מודעות 24 שעות בדחוף
מודעות משפחתיות, דרושים וכל יתר סוגי המודעות ל
הלוח הכללי
דבר
מתקבלות 24 שעות ביממה
ב' דרוך דיזנגוף
רח' דיזנגוף 118 (מול כסית)
טל 246363 239952

גבינות צאן תנובה לאניני הטעם

גליל

"גליל" היא הגבינה בעלת ה"עורקים הירוקים", המיוצרת במתכונת גבינת רוקפור ROQUEFORT הצרפתית הנודעת. טעמה פיקנטי מאד ונהוג להגישה עם יין אדום או לבן יבש. "גליל" מתאימה גם להכנת מטבלים וממרחים. גבינת "גליל" ניתן לקנות בחריצים עגולים לפי משקל, או בחפיסות קטנות.

גלעד

גבינת "גלעד" מיוצרת מחלב כבשים, כמו גבינת ה"קשקבל" KASHKAVAL המיוצרת בארצות הבלקן. טעמה חריף ופיקנטי והשימושים בה רבים ומגוונים – לתבשילים, לאפיה, לכריכים ולחטיפים. "גלעד" נמכרת בחריצים עגולים לפי משקל, או בחפיסות.

פטה

גבינת כבשים מלוחה ופיקנטית הידועה בארצות הבלקן והמשווקת בתוך מי מלח. גבינת "פטה" מתאימה למגוון רחב של מאכלים, דברי מאפה, סלטים, מטבלים וכריכים. היא נמכרת באריזה רגילה 1 ק"ג ובמשקל.

בשן

זוהי גבינה מעושנת מחלב כבשים ובקר, בטעם מעושן ופיקנטי. גבינת "בשן" מתאימה מאד לכריכים ולחטיפים. צורתה גלילית – גליל עגול באריזת פלסטיק חומה. ניתן לקנות גבינת "בשן" לפי משקל או בפרוסות וחפיסות קטנות.

גולן

"גולן" המיוצרת מחלב כבשים ובקר דומה לגבינת "פרובולונה" PROVOLONE האהובה מאד על האיטלקים. השימושים ב"גולן" רבים ומגוונים – החל בכריכים וכלה בהכנת פיצות, בורקאס ופשטידות למיניהן. "גולן" ניתנת לקניה בחריצים מלבניים לפי משקל ובחפיסות.

לבחירתך גבינות צאן נוספות של תנובה מחלב כבשים ועיזים משובח: "הרדוף" גלילית, "פרומעד", "עיזבל", "מעדן עז" ו"אליעזה".

לגוף שלך מגיע תנובה

דירות

וילות ובתים

ברחובות בהבצלת קוטג' חדש ומפואר "דיוד פלוס" בית הפועלים 6 רחובות 08-453055 (26143)

קבין/ דימונית קוטג' 145 מ' מיידין בלעדי ל"שנער" 03-346441 (12586)

בהרצליה פיתוח למכירה, לדגל נסיעה, בלעדי יחידה עצמאית (7755) 052-570970

ברמלה בבנה ביתך קוטג' 5 מיפלסים, מסודרת 08-233048 (29661)

תי נכסים 03-471433 מציעה: 03-497914 בית בודד ענק בשיכון ... $315,000 ... $345,000 ... (21676)

קבלנים מציעים

להשכרה/ למכירה בנין 3 קומות 650 מ"ר קומה+ מרתף באזור התעשיה הישן ראשל"צ ... ת.ד. 797 ראשל"צ (22959)

במגדלי 4 ת"א +3½ מעליות+ חניה מיידי (21489) 03-249195

דירות פאר בפרוייקט מגדלי־קסם. רמת־גן. 03-761779 03-769961 (14207)

במגדלי בר־כוכבא, בהרצליה, 3 4 חדרים 106 מ"ר 120,000 דולר 03-247730 03-245385 (9463)

ת"א־יפו

דירות למכירה 4 חדרים ויותר

5 בשנת 150 מ"ר ג'קוזי, מטבח אמריקאי, חימום, מזגנים, מעליות, חניה, מחסן (29652) 03-5413438

דירות למכירה 3–3½ חדרים

דירות למכירה 2–2½ חדרים

דירות למכירה 1–1½ חדרים

דירות למכירה 4 חדרים ויותר

דירות למכירה 3–3½ חדרים

בפ"ת בצומת סירקין, ברחוב יקותיאל־אדם 6/3, 3 חדרים, ק"א, חדשה, לכניסה מיידית, למהירי החלטה, $50,000. טלפון 03-5103651 בימים א'–ה' (28378)

דירות למכירה 2–2½ חדרים

דירות למכירה 1–1½ חדרים

וילות ובתים

דירות למכירה 4 חדרים ויותר

5 חדרים מפוארת בחדרה +80,000 מע"מ 053-340042 (2893) 053-343798

דרום

דירות למכירה 3–3½ חדרים

חולון–בת־ים

דירות למכירה 4 חדרים ויותר

בחולון, 6, מיוחדת 3 שירותים +חניות, לרציניים 03-895205 (29361)

דירות למכירה 3–3½ חדרים

דירות למכירה 2–2½ חדרים

שרון

דרום

דירות למכירה 4 חדרים ויותר

דירות למכירה 3–3½ חדרים

דירות למכירה 2–2½ חדרים

דירות גג

בראשל"צ 4+ גג+ חדר במערב מסודרת "סיון נכסים" 03-941352 (27884)

בלעדי ל"קנין" בעמק, במייבל, באהבת־ציון, בנוה־אוויוים ברמה ... (7941) 03-242192-3-4

ביקוש דירות

דירות בשכ"ח

דירות מרוהטות

דירות בדמי מפתח

עסקים

מבני תעשיה

למכירה בתל־אביב מפעל תעשייתי דינמי בענף הקונפקציה אפשרות לשותפות ת.ד 8139 רמת־גן 52180 (לקונפקציה) (12173)

מחסנים

אולמות

חנויות

חנויות בדמ"פ ובשכ"ח נחלת־בנימין זבולון, לוינסקי אלנבי+ בניים בטאבו 03-658169 (9252)

משרדים

בשכ"ח 370 מ"ר משרדים, בקרליבך ליד בנין "הסנה". מיזוג, 7 טלפונים, מיידית "נכסי רזים" רפי ברוזמן 03-611194-5 (12612)

להשכרה על נתיבי איילון 200 מ"ר מפוארים "רשף־נכסים" (22282) 03-5742777

מבני תעשיה

להשכרה ביהוד 500־1000 מ"ר גבוה+ כח (21397) 03-449249

למכירה ברמת־החייל 4 דונם קרקע פרטית+ 2000 מ"ר, בנין חד קומתי, "נכסי־רזים" רפי ברוזמן 03-611194-5 (12592)

דרוש מבני בודד כ־1500 מ"ר בתל־אביב וסביבתה ליבואן יתכן מגרש. מלונס 03-264625 (29654)

בחדרה להשכרה תעשייה 1700 גובה 6. 06-325066 06-325769 (29650)

להשכרה בבני־ברק חדש 500 מ"ר ק"א +מעליות לתעשיה קלה, "רשף נכסים" (13923) 03-5742777

מגרשים

הצעות עבודה

דרושות מקצועיות מקצועיות ומתלמדות בשכר גבוה 03-374837 (12069)

חווט לוחות חשמל מנוסה לעבודה בת"א/ רעננה יש הסעות תנאים טובים "א.ו.ת." 371470 ,03-371465 (12580)

קופאים/ות לעבודה בת"א/ בגבעתיים לשעות הבוקר/ במפוצלות תנאים טובים "א.ו.ת" (12533) 03-371928

פועלי ייצור בתעשיה לעבודה במשמרות בחולון/ פ"ת/ בני־ברק תנאים טובים "א.ו.ת" 371470 ,03-371465 (12519)

נערים/ות לפני גיוס מנוע דן לעבודות מיידיות "א.כ.א." (12466) 03-451927

עובדות ייצור לאחר שירות צבאי פרופיל 72+ למפעל בטחוני במרכז 5 ימי עבודה הסעות +ארוחות "חבר" (12435) 03-5101420

מלחימות יוצאות במצ"א, חיל אויר, מודיעין נסיון מעל שנתיים לאזור השרון 03-5101420 "חבר" (12421)

בוגרי בי"ס מקצועי לאחר שירות צבאי לעבודה ב־3 משמרות באחזקה תעשייתית באזור בני־ברק ופ"ת "חבר" 03-5101420 (12413)

"למנופאור רחובות" דרוש/ה כימאי/ת או אינג' מנוסה, בעל/ת תואר מוסמך, נסיון בעבודה במפעל תעשייתי 08-461717 (12364)

לבורנט/ית תעשייתי/ת, נסיון של 2–3 שנים. יתרון בעבודה על פיפעות ועריכת חישובים לעבודה באזור המרכז "מנמאור" ת"א בן־יהודה 12, א'–ה' 8.00–14.00 (12352) 03-298877

קופאים/יות לרשתות השיווק לאזורים: ת"א, רמת־אביב, חולון, ראשל"צ, ר"ג ופ"ת. 03-286111 (10876) 03-9659733

נערים/ות לפני צבא לצילום מיקרופילמים גם במשמרות נחלת־יצחק 58 ק"ד מ־13.00–17.00 (10865)

עובדי ייצור הרכבות למפעלי אלקטרוניקה והשמל ברמה"ש ורמת־החייל 03-286111 (10625)

חווט כבלים, אפשרי חווט תעופתי לעבודה זמנית במפעל אלקטרוניקה ברחובות (10620) 03-9659733

כרסם/ חבנת C.N.C נסיון באפטן, עבודה עצמאית וניהול צוות למפעל בחולון (10597) 03-9659733

ל"קריירה": עובד אחזקה למסגרות מכנית ולעבודות חשמל. 5 שנות נסיון באחזקה תעשייתית+ תעודת חשמלאי מוסמך/ עוזר 03-5449848, 08-465277 (10540)

לחברת כח אדם – אשת השמה ומכירות דינמית ותרוצה +רכב בתנאים טובים 03-5103811-2 (10462)

ל"קריירה": עובדים בלתי מקצועיים לעבודה בחולון, בשעות 16:45–20:45 03-5449848 08-465277 (10457)

ל"קידום" טכנולוג מזון רצוי נסיון במשקאות +לבורנט מנוסה, לקביעות מובטח שיפור בשכר 03-5103811-2 (10454)

ל"קריירה": מפ"ט+ 12 שנות לימוד וניסיון בעבודה על מחשב, למשרת עוזר למנהל מחסן בבת־ים. 03-5449848 (10402) 08-465277

ל"שותף" דרוש מתקין אזעקות ורדיו לרכב (8041) 03-770657

קופאים/יות לרשת שיווק לאזור גוש־דן והרצליה 850 ש"ח לחודש "מאנרי־אנוש" (7693) 03-331118

פקידים ות

מעבדת תמליולים עברית אנגלית מנוסה בא"ב לעבודה קבועה מיידית "א.ו.ת" 371470 ,03-371419 (12566)

מזכירה עברית אנגלית+ הדפסה רצוי רקע בהנהח"ש לחברה גדולה בת"א תנאים טובים "א.ו.ת" 371470 ,03-371465 (12541)

עוזרת למזכירות מנכ"ל, ידיעה טובה באנגלית +עיבוד תמליולים לחברת אלקטרוניקה בת"א בשעות 12.00–18.00 תנאים מצויינים "א.ו.ת" 03-371419 371928 (12528)

פקידה כתבנית, עברית, אנגלית, ידע בהנהלת חשבונות דרושה בבי"ס תעשייתי אורט אלי' השומר טלפון 03-616858, בערב 03-604879 (12315)

מזכירה דינאמית מעבדת תמלילים עברית אנגלית. אנגלית טובה לחברה גדולה בת"א 03-286111 (11968)

מזכירה דינמית ומנוסה למחלקת שיווק, עיבוד תמלילים עברית אנגלית, אנגלית טובה לחברה גדולה בראשל"צ 03-286111 (11907) 03-9659733

לשבועון "כותרת ראשית" בתל־אביב דרושה מרכזנית/ פקידה רצוי בעלת נסיון בעבודה על מעבד תמלילים 03-384646 למיכל (8768)

I.B.M P.C 36 קלדנית מנוסה להקלדת תוכנ בהנהלת חשבונות בפתח־תקוה ות"א. (7687) 03-372304

עובדי מחשב

מפעיל/ה מחשב מנוסה על אי.בי.אם 34 למשרת חלקית, שעות גמישות באזור ת"א "מנמאור" בן־יהודה 12 ת"א, א'–ה' 8.00–14.00 03-298877 (12403)

מורים ונגנות

עוזרות ומטפלות

טבחים – קונדיטורים

לרשת מסעדות דרושים: טבחים לפנות "לקומקום" מרכז חורב (12243)

גזירה תפירה

לתפרת בית מקצועית לוינג אזור תל-אביב, אנו מביאים ולוקחים! (12356) 03-637724

לשברלוק ווינגר בעלות מקצוע מעולות תוספות ל' ש"ח לשעה. אפשרות לשש שעות 03-831491 (12355)

למפעל קונפקציה לעבודות יד - בלתי מקצועיות 03-831491 (12356)

הנהלת חשבונות

מנהל חשבונות סוג 2 או 3 - מנוסה ועצמאי בעבודה, ליום עבודה מלא. "מנפאואר" בן-יהודה 12 ת"א, א'-ה', 08.00- 14.00 (12306) 03-298877

מנהל חשבונות, סוג 2, מנוסה בתשבשבת. "מנפאואר" בן-יהודה 12 ת"א א'-ה' 14.00 08.00- 03-298877 (12252)

מנהל חשבונות סוג 2 או 3 מנוסה עם ידע במחשב ונסיון בעבודה עם מחשב ליום עבודה ארוך 5 ימים בשבוע לתקופה ממושכת באזור הרצליה. "מנפאואר", בן-יהודה 12, ת"א א'- ה' 08.00- 14.00 (12245) 03-298877

טכנאים הנדסאים

לחברה מסחרית דרוש הנדסאי/ מהנדס מכונות עם נסיון בתעשיה ידיעה טובה באנגלית, לפנות בכתב ת.ד. 58101 חולון 214 (12588)

הנדסאי/טכנאי תעשיה וניהול התמחות בשיפור שיטות קביעת נהלי עבודה מדידת זמנים נסיון טוב מעל 5 שנים לגוש-דן "חבר" (12419) 03-5101420

טכנאי/ת כימיה/ לבורנט/ית מנוסה מעבדה לבדיקות במפעלי טקסטיל/ כימיקלים בחולון ורחובות 03-286111 (10863) 03-9659733

שרטוט וגרפיקה

עובדי דפוס

מוסד"ר צלם אופסט עם נסיון 03-379910 (12620) 03-380988

חשמל ואלקטרוניקה

מלחימות לעבודה מידית באיזור נאות אפקה "א.ו.ת" 371470 ,03-371419 (12547)

עוזר חשמלאי מנוסה לעבודה בפ"ת תנאים טובים "א.ו.ת" 371470 ,03-371465 (12527)

עובדי יהלומים

ספרים/ות

נגרים

נהגים

נהגים רשיון ג'/ סמיטריילר לעבודות יום ולילה, פרופיל צבאי גבוה באזור המרכז. 03-286111 (10832) 03-9659733

מחסנאים

מחסנאי/ עובד מחסן לעבודה בחברה גדולה ברעננה תנאים טובים "א.ו.ת" ,03-371419 371470 (12531)

מוכרים/ות

סוכנים – מקדמי מכירות

להפצת תמונות יהודיות דרושים מפיצים עצמאיים לכל הארץ (10844) 03-323222

מפעילי ציוד מכני

פועלים/ות

עובדי נקיון

עובדי מתכת

רתך CO2 מנוסה לעבודה מידית בפ"ת תנאים טובים "א.ו.ת" 371470 ,03-371465 (12534)

מוגר מנוסה (הרכבות, ריתוך) לעבודה קבועה "א.ב.א." 03-451729 (12458)

מסגר /מכונאי אחזקה התמחות במכונות אריזה הידראוליקה ופנאומטיקה לתל-אביב "חבר" 03-5101420 (12432)

רתכי CO-2 מנוסים לאחר שירות צבאי לפרוייקט ממושך בשמורון -חולון -פ"ת שכר הוגן "חבר" (12431) 03-5101420

חרטים /כרסמים בוגרי בי"ס מקצועי פרופיל 72+ יכולת עבודה עצמית על פי שרטוט לאזור השרון "חבר" (12429) 03-5101420

לקריוזה: מפעיל C.N.C מנוסה לעבודה משמרות. 03-5449848 08-465277 (10430) 053-338901

לקריוזה: רתך ארגון מנוסה לעבודת משמרות. 03-5449848 08-465277 (10420) 053-338901

מבלטן פח מעולה רצוי נסיון בכירסום C.N.C לעבודה בפתח-תקוה, והרצליה, שכר מצויין!!! (7642) 03-372304

חרט/ כרסם C.N.C מעולה על "מאזק"/ "אקומה" לחברה תעשייתית בחולון, שכר מצויין!!! 03-372304 (7289)

עובדי מוסך

מכונאי בנזין /דיזל מנוסה לעבודה מידית בבני-ברק/ ת"א/ פ"ת תנאים מצויינים למתאימים "א.ו.ת" 371928 ,03-371419 (12525)

שומרים

שליחים

ביקוש עבודה

מכוניות

אמריקאיות

דודג' אריס מפוארת 1983 ראשונה מצויינת בעבודה 03-800066 בבית 03-780326 (12216)

ב.מ.וו.

דייהטסו

דלתא

וולבו

אאודי

אוטוביאנקי

אוסטין

אופל

טלבוט

טנדרים

אלפא רומיאו

לנציה

מסחריות

מרצדס

סובארו

פורד

(בהנחות) מגועים +גירים +פרוניקים +פרקית "רכב ישראלי" 03-825718 03-825666 (7790)

סוזוקי

סוסיתא

סיאט

סוזופס השכרת רכב מוכרת סיאט איביזה 5.1.2 דלתות ממוזגות גם לאחר תאונה (12213) 03-291113-4

סיטרואן

סימקה–קרייזלר

פולקסוואגן

פיאט

פיז'ו

רנו

בהזדמנות רנו 18 סוף 1982 אוטומטית יד ראשונה 26,000 קילומטר מיטאלי חדשה להלוקין! 03-658102 (10573)

השכרת רכב

חלפי רכב משומשים

מציעים השכרה

רוצים לקנות

רהיטים

מקררים

וידיאו טייפ

מערכות קול

מכונות כתיבה

חיות בית

הלבשה והנעלה

כלי נגינה

הלוואות

אשרא: גמישו 76.- ש"ח ל-1,200 ש"ח ללא ערבים "חבות בע"מ" תל-אביב אלנבי 17 03-660341 (12678) 06-576335

הלוואות!! אצלנו תקבל אותה בכיף עד 36 תשלומים לא צמודים!! "ע.ו.ת." בע"מ 03-450302 (12158) 03-5464012

הלוואות עד 2000 ש"ח ללא בטחונות ובאופן מיידי 03-909045 (11003)

חקלאות

טרקטורים

טלויזיות

מכונות כביסה

מי מצא?

אבד כלב זכר שעיר וצעיר, בצבע אפור-דבש (יורקשיר-טרייר) באזור עירית ת"א, המוצא יבוא על שכרו! נא להתקשר לדיאנה (12451) .03-222549

ריפוי והרזיה

פוליש ונקיון

ציפוי אמבטיות

שונות

הכרזות

מכוניות

● מכונית 1985 1300 שמורה יד ראשונה 02-761395 (11987)

מציעים למכירה

ריפוי והרזיה

● ליווי חיילות מהנות במגע מצעירות דיסקרטיות 02-580772 02-583593 (12641)

● חייבי מסל טיפ ממסיונות, הודהו ראשונים 8 (מרחובם) 03-240786 ▪דרושות (12614)

● אצלנו מבחר בנחלת הדיעה לליווי ומסג' כדיסקרטיות "אסקורט" 02-383676 (12181)

● ואי.ג.פי ליווי מהנה מצעירות יפיפיות האלגנטיות דיסקרטיות 02-324141 (12177)

חיפה

דירות

קבלנים מציעים

● דירות בן בשמשון חיפה 120,000 דולר 04-337087 ,04-331057 (12811)

הצעות עבודה

חוק ההזדמנויות שווה בתעסוקה, התשמ"א 1981 לפי חוק זה אסור לסרב לקבל אדם לעבודה מחמת מינו או מחמת מעמדו האישי או הורות, אלא אם אופיו או מהותו של התפקיד מונעים קבלתו של בן אחד המינים לעבודה הנדונה. המעבידים צפויים לעונש על פי החוק.

● למכון "שלוה" ישראלית למקרים במקום דרושה 03-241766 (10861)

שונים

הכרזות

● "יעל" עכשיו בדרום צעירות יפות 03-248533 03-249326 (12679)

● יום יום מסודר ליווי חריש, יום יום פרנסות חדשה וקוראת. רק "באלקסיס" החדשות והקורבות הן רוגבניות צלום אמיתיות 03-204316 03-703629 ▪דרושות רוגבניות לווי ברמה (12689)

● "נרקיס" שרותי לווי ברמה גבוה. 03-5468297 03-5468770 ▪חיפה (12684)

● "אירגה" ליווי ברמה אחרת מיסות מסוכות אמיתות דיסקרטיות ▪דרושות 24 שעות 03-283640 (12666)

● ברצונך להרגיש בליקה התקשר ל"שיק" המקן עד היום ליווי של חלום 03-282661 ▪חיפה ▪דרושות (12604)

● "זכירות" לקוח נבבה סוף סוף מבוא משרד עם בלוות שתפעת בכם, יופי אינטלגנציה, שרות מעולה תמורה מלאה לכספך הבצרף להצג לקוחתינו 03-442685 (12591)

● "עדן" לווי ברמה אחרת בכל חלקי הארץ 03-321941 (12573)

● לאנשי עסקים תיירים ולחתים לווי בכל מגזי האירועים 03-5792991 (12538)

● "פרסוף" הצלחתנו בעוצה בכך שהוא קבוע "המלוות מתחדשות וגם מהמודח הרחוק 03-5101929 03-5101331 (12462)

● אסקר מסמך אותך לליווי ואירוח ברמה גבוהה מרוגבניות יפהפיות 03-5440811 (12430)

● לאסקר דרושות דיילות הדרכה ברמה גבוהה לאנשי עסקים 03-5440811 (12428)

● "ורד" איכות ▪אמינות מצעירות יופי אקסוטיות אצת בפרסום 03-289829 (12280)

● "ליידי סטייל" חדש בעירב בילוי וליווי עם חתיכות אטליגנטיות ברמה גבוהה 03-815830-1-2-3-4 ▪דרושות (12288)

● "פרסוף" החברה הגדולה והמובילה מציעה דיילות ליווי מקלאסה אחרת▪ חיפה 03-5101331 03-657566 (12190)

● "אלקסיס" רוגבניות צילום או רוגבניות מסלול אמיתיות ללויוי ואירוח בתל-אביב חיפה וירושלים 03-204316 03-783629 ▪דרושות רוגבניות (11944)

● "קליאופטרה" ליווי ואירוח ע"י צעירות אשראי ▪דרושות 03-299407 (7834)

● "גלוסט" החברה המתמחה באירוח וליווי ברמה גבוהה במחיר מוזל ▪דרושות 03-289122-3 (7822)

● נדרשה בת 43 אחות בבית חולים משתכת בגרוש ת.ד 33025 ת"א עבור א' (7727)

● משרד פתוח שני סוגר מלוות נודדות והמצב נשאר אותו דבר רק ו.אי.פי מציעה פנים חדשות ברמה גבוהה 03-5464514 בתל-אביב, חיפה, ירושלים ואילת▪ דרושות. (7553)

ירושלים

דירות

וילות ובתים

● בשכונת בקעה משכנות פאר, קוטגים 4½, 5 חדרים בסכומים בניה גבוה 02-224181 (12168)

דירות למכירה

עם הלוואה חופשית מבנק עפחות תוכל להגיע לדירה שאתה באמת רוצה. לפרטים: הלני־המלכה 9. טל' 02-219111 (16629)

דירות למכירה 4 חדרים ויותר

● לדתיים בבית וגן דירות מרווחות מיוחדות 4, 5 חדרים 02-224181 (12180)

● לדתיים בהר נוף ב' דירות 3, 4, 5 חדרים ומסמבאים 02-224181 (12174)

הצעות עבודה

חוק ההזדמנויות שווה בתעסוקה, התשמ"א 1981 לפי חוק זה אסור לסרב לקבל אדם לעבודה מחמת מינו או מחמת מעמדו האישי או הורות, אלא אם אופיו או מהותו של התפקיד מונעים קבלתו של בן אחד המינים לעבודה הנדונה. העבריינים צפויים לעונש על פי החוק.

● בירושלים מחפשים למגורי גימלאים זוג לאם הבית ועוזר תחזוקה. מגורים במקום. ידיעת שפות יתרון. לפנות בכתב יד בצירוף קורות חיים לבנית רז מרכז והדסלומבג המשרד 44100 (20710)

לחדר אוכל ומטבח במפעל בירושלים דרושים: אחראי/ת חדר אוכל מחסנאי עובדי נקיון ומגישות בתנאי שכר טובים 02-535161 מטבח ליהודה. (12545)

● אמשי במחון יוצאי צבא פרופיל 82 ומעלה 02-639658 יעל (12508)

חוק התכנון והבניה, התשכ"ה-1965
מרחב תכנון מקומי חיפה
הודעה בדבר הפקדת ביטול תכנית
נמסרת בזה הודעה, בהתאם לסעיף 89, לחוק התכנון והבניה, התשכ"ה-1965, כי במשרדי הועדה המחוזית לתכנון ולבניה, מחוז חיפה, ובמשרדי הועדה המקומית לתכנון ולבניה חיפה הופקד ביטול שינוי תכנית מתאר מקומית מס' חפ/1743 – המשך רחוב בריינרס.
השטחים הכלולים בשינוי התכנית:
גוש 10812 חלקות 34, 35.
גוש 10812 חלק מחלקות 185, 187.
מטרת ביטול שינוי התכנית: ביטול התכנית האמורה שייעדה שטח לדרך בהמשך לרחוב בריינרס עד לרחוב יפהנוף.
הודעה בדבר אישור התכנית האמורה פורסמה בילקוט הפרסומים מס' 2785 מיום 4.2.82.
כל מעוניין בביטול שינוי התכנית רשאי לעיין בו, ללא תשלום, בימים ובשעות שהמשרדים האמורים פתוחים לקהל.
כל מעוניין בקרקע, בבנין או בכל פרט תכנוני אחר, הרואה עצמו נפגע מביטול שינוי התכנית וכן כל הזכאי לכך על פי סעיף 100 לחוק, רשאי להגיש התנגדות לביטול שינוי התכנית במשרדי הועדה המקומית לתכנון ולבניה חיפה תוך חודשיים מיום פרסומה של הודעה זו ברשומות. ההתנגדות תהיה מנומקת ותלווה בתצהיר המאמת את העובדות שעליהן היא מסתמכת.
התצהיר יעשה בפני עורך דין או אדם אחר שהוסמך לכך בחוק או על פיו.
משה גלוזר
יושב ראש הועדה המחוזית לתכנון ולבניה, מחוז חיפה
י"ב בשבט התשמ"ח
31 בינואר 1988

נתניה

הצעות עבודה

חוק ההזדמנויות שווה בתעסוקה, התשמ"א 1981 לפי חוק זה אסור לסרב לקבל אדם לעבודה מחמת מינו או מחמת מעמדו האישי או הורות, אלא אם אופיו או מהותו של התפקיד מונעים קבלתו של בן אחד המינים לעבודה הנדונה. העבריינים צפויים לעונש על פי החוק.

בנתניה– מזכירה עברית בשעות 12.00– 16.00 ▪יום ו' 07,30 –12,30 נסיון קודם של 3 שנים בניהול משרד 03-5101420 (12314)

אשדוד

מכוניות

● בי. אקס, 14, 1987 כחדשה בבית 08-521994 בעבודה 08-550580 (12662)

בחולון
כרסמים
בעלי נסיון
03-5562901

לספר הנוער דוד רזיאל הרצליה
חטיבת ביניים
דרושה
לבורנטית/ סייעת למעבדה
טל. 052-551774

מתפרה **שמאי רכב**
קונין בנויות בתעבורה מוסמך +נסיון רב
ת.ד. 4496 חיפה למספר 211.

למשרד נסיעות דרוש/ה
פקיד/ה מומחה/מורשה
עם נסיון
ליום עבודה רצוף בבקר
03-5440877 ,בערב 03-428414

דרושים
לבימנת 2000
דרוש
איש אחזקה
תנאים טובים
03-9611678
03-9611680
לפנות לשייקה

דרוש
מפעיל מעולה למחפרון
לעבודה באזור תל־אביב
טל. 052-911211

לחברה תעשייתית גדולה באזור המרכז
כלכלן
עד שנתיים נסיון במפעל תעשייתי
לפנות לאורי/חזי
03-203423 03-204711
רוברט הלף
ROBERT HALF
החברה המובילה בעולם המתמחה בהשמת כח אדם במחשבים ובחשבונאות
סודיות מובטחת

קדם מכללה למחשבים ומערכות מידע בע"מ
דרוש/ה
רכז/ת הדרכה
★ ידע במחשבים – יתרון.
★ נסיון בריכוז הדרכה – יתרון.
★ השכלה מקצועית/ אקדמית – יתרון.
★ רשיון נהיגה – חובה.
תדרש עבודה בשעות לא שיגרתיות
נא לפנות לטלפון 03-490114
בין השעות 17.00-20.00
ביום ו' 09.00-12.00.

לחברה לעמילות מכס
גזבר/ית
להזמנות וגביות כספים ולניהול כרטסת לקוחות
6 ימי עבודה – משרה מלאה.
03-382565

לחברה מסחרית
דרוש/ה
מנהל/ת חשבונות
עם נסיון
רצוי ידע בעבודה עם מחשב
נא לפנות לטלפון: 824176, 03-836457

טבע
אנשים טובים– אצלנו זה בטבע.
למפעלנו
פאקא
בבת ים-מפעל תהליכי
דרוש
חשמלאי מוסמך
הכישורים הדרושים:
• חמש שנות נסיון בתעשיה
• תושב בת-ים, חולון, ראשל"צ
תנאים טובים למתאימים.
המועמדים המתאימים מתבקשים להתקשר לסלפון 03-5519447 ולבקש את שושי.
טבע תעשיות פרמצבטיות בע"מ

לתושבי תל־אביב והסביבה
התפנה מקום
לבעל/ת יזמה המעוניין/ת להצליח
אם אתה שואף/ת לשיפור משמעותי בתנאי העבודה והמשכורת שלך, זו ההזדמנות לה חיכית.
הכישורים הדרושים:
★ השכלה תיכונית או מקצועית
★ כשרון ליצור קשר עם אנשים
★ יוזמה ★ החלטיות ★ כושר התמדה ★ שאפתנות
הצטרף/י לחברה פיננסית דינמית ומצליחה.
סודיות מובטחת
לקביעת פגישה נא להתקשר עוד היום לטל. 03-204301, 03-294318

מפקחי שמירה
דרושים לעבודות יום ולילה באזור גוש דן.
כישורים נדרשים:
★ בעלי הכנה ורקע בנושאי בטחון (רצוי) וטיפול בכח אדם ★ רצוי בעלי נסיון ורקע קודמים
לכתוב בכתב יד לת.ד. 30216 ת"א עבור מפקחי שמירה יש לפרט תולדות חיים, מצב משפחתי, רכב, נשק אישי, מקומות עבודה קודמים, שרות צבאי. שכר נדרש.
★ לציין מספר הטלפון או כל דרך אחרת להתקשרות
סודיות מובטחת

בעלת יוזמה ומרץ
לתפקיד מעניין ומגוון במחלקת השיווק המכירות של חברה ותיקה בת"א.
נסיון במכירות – יתרון. אוירה נעימה.
תנאים טובים למתאימה
טל. 03-810312 לפנות לדן.

איגוד האתלטיקה · איגוד שופטי האתלטיקה
מכרז לתפקיד
מזכיר איגוד שופטי אתלטיקה
היקף המשרה: ½ משרה.
כישורים נדרשים: מורה לחינוך גופני או בעל השכלה מקבילה, יכולת אירגון וניהול, התמצאות באתלטיקה קלה
טל: 243168 – איגוד האתלטיקה

המועצה לייצור ולשיווק של ירקות דרוש
מנהל אגף כלכלה ותכנון
כישורים
תואר ראשון בכלכלה ו/או במינהל עסקים, עדיפות לבעלי תואר שני, מועדפים בעלי נסיון.
המעוניינים יגישו מועמדותם בכתב יד לת.ד. 20130 תל־אביב 67132 לא יאוחר מיום 16.3.88.

ל"מהלבת מרחי"
רח' יגאל אלון 115 ת"א
דרושים
★ מחסנאי רציף
★ עובדי "יצור
העבודה במשמרות
לפנות לראובן הראל 03-251286

למושב כפר חיים – דרושה
עובדת להנהלת החשבונות
★ עם נסיון בעבודה במושב
לפנות בטלפון: 053-23008

לחברה ציבורית־ארצית
דרושים
מפקחי עבודה
במקומות: 1. קרית־גת
2. חולון וסביבתה
הנתונים הדרושים:
א. הנדסאי בענף הבנייה;
ב. נסיון בעבודות דיור;
ג. ידיעת השפה העברית;
המעוניינים יפנו בכתב לת.ד. 26 נס־ציונה

לפולגת רשת חנויות בע"מ
לחנות בככר המדינה ה' באייר 20 ת"א
דרושה
מוכרת
לחצי משרה בעלת הופעה נאה
רצוי עד גיל 45
נא לפנות לגב' בלהה במקום

המוסד לביטוח לאומי
דרושים
שני עורכי־דין
לעבודה בחיפה
הכישורים הנדרשים: רישיון ישראלי לעריכת־דין; נסיון בהופעה בבתי־משפט.
הדרגה תיקבע לפי כישורי המועמד.
העבודה כרוכה בנסיעות.
הערות:
א. המועמד יועסק בחוזה מיוחד.
ב. המשרות תקציביות.
ג. את הבקשות יש למסור, בצירוף תעודות, למחלקת כוח אדם, המוסד לביטוח לאומי, שד' ויצמן 13 ירושלים 91909, עד 22 במרס 1988.

המוסד לביטוח לאומי
דרושים רופאים
★ בתל־אביב והמרכז ★ בחיפה והצפון ★ בירושלים והדרום
הדרגה תיקבע לפי כישורי המועמד ולפי מסלולי הקידום שנקבעו למשרה.
הכישורים הנדרשים: רישיון ישראלי לעסוק ברפואה; תעודות מומחה באחד ממקצועות הרפואה.
הערות: א. המועמדים למשרה ייבחנו בכתב.
ב. את הבקשות, בצירוף תעודות השכלה, יש להגיש למחלקת כוח אדם, המוסד לביטוח לאומי, שד' וייצמן 13 ירושלים 91909, בטופס בקשה למשרה פנויה (מדף 2115) עד 29 במרס 1988.

פורנט בע"מ
לחברה מובילה בתחום התקשורת באזור ת"א
דרוש
נציג מכירות
★ בעל יכולת תקשורת עם אנשים
★ נמרץ ויוזם
★ הופעה נאה
★ ידיעת השפה האנגלית
קורות חיים ונסיון לת.ד. 7506 ר"ג 52113

לחברת מלקאר
דרוש
מחסנאי
חלקי חילוף מפ"ש
לאחר שירות צבאי עם רשיון נהיגה
נא לפנות למחסן החלפים
רח' המסגר 32 ת"א.

למוסד ציבורי דרושה
פקידה כתבנית
לאחר שירות צבאי
הצעות מועמדות בפרוט קורות חיים ונסיון לשלוח ל־ת.ד. 7133 ת"א מיקוד 61071.

סוכני מכירות
לחברה מובילה בענף תיק שר
★ הגדרת המשרה:
שיווק תיק שר לחנויות
★ דרישות המשרה: אמינות, חריצות, כושר שכנוע ויוזמה
לפנות לטלפון 03-725013

לחברה לניהול
ניירות ערך והשקעות
דרושים
★ יועץ ניירות ערך מנהל תיקים
★ פקידת ניירות ערך
נא לפנות בכתב בצירוף תולדות חיים לת.ד: 29330 תל־אביב 61292
– סודיות מובטחת –

לחברה בתל־אביב
דרוש/ה
מנהל/ת חשבונות סוג ג'
שתי שנות נסיון; רצוי ידע במחשבים
נא לשלוח קורות חיים בכתב יד לת.ד. 33263 ת"א עבור ר/א

עיריית תל-אביב-יפו
מכרז פומבי
בהתאם לסעיף 3 לתקנות העיריות (מכרזים לקבלת עובדים) תש"ם-1979 מכריזה בזה עירית תל-אביב-יפו על משרה פנויה במחלקת כח אדם במינהל החינוך הנוער והתרבות:
מכרז מס': מזו/88/28.
תואר המשרה: **מנהל מדור מינהל**
דרגת המשרה: מז-יסו של הדירוג האחיד
תאור התפקיד: אחריות על פעילות מדור כ"א האמון על הטיפול במשרות עובדי מינהל במסגרת מינהל החנו"ת.
דרישות המשרה:
1. השכלה תיכונית מלאה בתוספת קורסים רלבנטיים בתחום המינהל וכ"א.
2. נסיון של 5 שנים לפחות בעבודות שבתחום אחריותו.
3. ידע בעבודה עם מערכות ממוחשבות.
4. ידיעת השפה העברית על בוריה.
בקשות למכרז בצירוף תיאור תולדות החיים והתעודות המעידות על כישורי המועמד, יש להגיש במעטפה סגורה בשני עותקים, למשרדי העיריה במגננה, על גבי "שאלון/אישי בקשה למשרה פנויה", טופס מס' 2025, ולציין על המעטפה את מספר המכרז.
טפסים להגשת בקשות אפשר להשיג במגננה באופן אישי או ע"י הדואר.
בקשות שתגענה ללא תעודות כאמור, לא תובאנה בחשבון.
התאריך האחרון להגשת הצעות הוא: ג' ניסן תשמ"ח 21 במרץ 1988
אלי עשת
מנהל העיריה
בעיריה בונים עיר - בוא והיה שותף

לחברה לבטון מובא
דרוש
מפעיל / מטעין
לאחר שרות צבאי
★ בוגר בי"ס מקצועי או 10 שנות לימוד לפחות
★ עדיפות לתושבי הרצליה והסביבה
המתאימים יתקשרו:
052-559164 לרפי

למפעל בטון בחולון
דרוש
סדרן
דרישות התפקיד
★ השכלה תיכונית או מקצועית
★ גיל 25–35
★ חייב להיות בעל רכב
★ מגורים בסביבה
נא להתקשר: 03-804171/2

משרד העבודה · אורט ישראל
לבי"ס תעשייתי אורט־תל השומר
טלפון 03-616858,
בערב – 03-804879
דרושים מורים
(עבור כיתות חיילות)
המקצועות:
★ עברית
★ אזרחות וידע־עם
★ מתמטיקה ופיסיקה
★ ידיעת הארץ
★ אנגלית

דרושה
פקידת תביעות
הכישורים הנדרשים:
★ נסיון מוכח של 3 שנים לפחות בתביעות, רצוי בוגרת מכון לביטוח.
★ המשרה מלאה, 8 שעות עבודה ביום, 5 ימים בשבוע.
★ מועדפת תושבת גוש דן.
הערות על הכישורים המפורטים לגבי הדרה, טל. 03-613989
המודעה מופנית לנשים וגברים כאחד.
כלל חברה לביטוח בע"מ

לבית־קפה מסעדה בת"א
דרושים: טבח, עוזר טבח
קפיטר, אחראי משמרת
טלפנים: 218839, 03-217615

סהר תעשיות שלטים
דרושים
1. צבעי רכב
2. צייר שלטים
3. עובד בשלטים
עם נסיון
למתאימים תנאי שכר הולמים
לפרטים טל': 9225503, 03-9223224.

למשרד נסיעות
דרושה
מזכירה
עברית – אנגלית
כולל הדפסה למשרה מלאה
נסיון הכרחי
לפנות לרחל טל. 246113

דרושים
מאבטחים / שומרים
לעבודה במשמרות בוקר/אחה"צ
באזור המרכז
נתונים: גיל עד 50, בריאות תקינה,
עבר ללא דופי, לאחר שרות מלא בצה"ל.
טלפון: 225571, 247211

למסעדה סינית אקסקלוסיבית
בצפון תל־אביב
דרושים:
★ מנהל/ת מסעדה.
★ מנהלי פאבים.
★ מלצריות.
טלפון: 03-282967, 03-285746

טנא נגה
מוצרי חלב גלידות ושלגונים
ת.ד. 497 קרית־מלאכי 70900
דרוש
מנהל יחידת אבטחת איכות
נסיון בענף המזון הכרחי
מגורים באזור שבין רחובות אשדוד אשקלון קרית גת
בדבר פרטים נא לפנות לביא, 08-582444-5

לחברת פרסום דרושים/ות
מקדמי מכירות בפרסום
מאזור גוש דן
עדיפות לבעלי נסיון, העבודה על בסיס עצמאי, רווחים גדולים למתאימים.
להתקשר בטלפון 052-555703
052-574984 052-574801

ליוסף מלך השטיחים
דרושים
מוכרים מקצועיים
עם נסיון
למתאימים משכורת גבוהה + אחוזים
טל 836286 829188

לחברה בתחום המחשבים
דרוש
מתכנת
★ בעל נסיון של 3 שנים ב־COBOL
★ רצוי נסיון ב־BASIC ו־C ב־מערכות הפעולות על PC.
על המעוניינים לפנות בכתב בצירוף קורות חיים ונסיון קודם לת.ד. 11602 ת"א.

למוסד ציבורי בתל־אביב
דרוש/ה
שוזר/ת ארגוני לפעולות הדרכה
ל־½ משרה
לאירגון ופיקוח על פעולות הדרכה.
רצוי נסיון קודם באירגון פעולות הדרכה.
המעוניינים יפנו בצירוף קורות חיים, למח' כ"א ת.ד. 330010, תל־אביב, מיקוד 61330.

לחברת בניה ארצית
דרושה
מזכירת אגף הקרקעות והנכסים
★ עדיפות לבעלת ידע ונסיון בענף הבניה או המקרקעין.
לפנות עם פרטים מלאים לת.ד. 23032 ת"א מיקוד: 61230 עבור "מס' 680".

לחברת משקאות
דרוש
נהג מחלק
בעל רשיון נהיגה ג'
טל. 03-7515566

לבניין משרדים דרוש
חשמלאי מוסמך
עם נסיון ידע בפיקוד ומיזוג אויר לצרף קורות חיים לת.ד. 50213 מיקוד 61500 ת"א

בחולון
משחזין שטחים מעולה
לתפקיד ראש צוות
03-5562901

קיבוץ יגור
מחפש
מורה
לאולפן עברית
טלפון 04-848100 מ־17.30
04-848297

למשרד רו"ח בת"א
דרוש
עובד ביקורת מנוסה
03-331517-8

לנכס (השטחים) שבידינו מחיר אפס

מאת דן שרון

הבעיה העיקרית בתפיסה הישראלית את השטחים המוחזקים היא בכך, שעודנו סבורים – גם בשעה מאוחרת זו – כי ניתן לגבות בתמורה לפיצויים יתרונות פוליטיים כמו הכרה בזכות קיומה של מדינת ישראל בגבולות בטוחים. כבר לפני עשר שנים, בעת פגישה שקיימה יחידתי הצבאית עם נכבדים בשכם – שימו לב: בפגישה עם קבוצה לא קטנה של קצינים ישראלים במדים – הביעו הללו שישראל תיקנה את מצב שרותי הבריאות והחינוך בגדה, העלתה את רמת החיים, שיפרה את התשתיות התקשורתיות והתחבורתיות, אך הם, למרות כל אלה, רוצים לראות אותנו בים: לא חלוקת הארץ, לא משא ומתן לשלום, לא כלום. לפני עשר שנים.

מי שעדיין זוכר את המצב ששרר בגדה לפני 1967, זוכר גם את ההמונות שאיפיינו אותה בימי שישי, כאשר התושבים הפלשתינים יצאו בהפגנות נגד קלגסיו הבדווים של חוסיין, בעוד שחוסיין עצמו לא התיר שום דבר בספק: הגדה המערבית היתה חלק בלתי נפרד של ממלכת ירדן. ואילו ישראל התירה את האיזור, זה 20 שנה, ללא כל הצהרה ברורה וחד משמעית לגבי כוונותיה לגביה, ללא כל תיכנון פוליטי־חברתי אשר יבהיר חד־משמעית מה יהיה עתידו – ואת העם הירדני השאירה על כנו. למעשה הפעילה ישראל בשטחים המוחזקים מה שניתן להגדיר, בהשאלה מלשון המחשבים, כברירת מחדל. המאפיין העיקרי של המצב הוא עמימות באשר לעתיד. הצידוק המקובל לזוסר התכנון והמעש היה, שאנו מחזיקים בשטחים בתור קלפים למיקוח, באמונה כי יש להם מחיר. חיכינו לטלפון. אלא שזה מצב לא מוכר לאזרחים המקומיים, הם אינם מורגלים בו, ממש כמו אחיהם תושבי המדינות השכנות, ששליטיהן אינם מותירים דבר להכרעת הפרט ברחוב. על ה"יד" הישראלית לא קפץ איש: לא מצרים אשר נשיאה המנוח הבין כי עליו לקבל בחזרה את שטחיו ולהסתפק בתשלום מס שפתיים לאחיו הפלשתינאים, ואף לא חוסיין שישב מנגד. והיתה מידה לא מעטה של תמימות מצידנו לצפות כי בתנאים הנתונים תקום מנהיגות מקומית להידברות עימנו.

עלינו להבין, גם בשעה מאוחרת זאת, כי לנכס שבידינו מחיר אפס, ואולי אף מחיר שלילי מבחינה מדינית. המשך המצב הקיים היום בשטחים פירושו המשך קיום ברירת המחדל מבחינת אופי המשטר: התקדמות ל"מודל הדרום אפריקאי" שנהיה מוכנים לקראתו. גם אם נתעלם מכל היבט מוסרי או חינוכי, גם אם לא נשאל את השאלה היסודית האם רוצים אנו בחיים במדינה מהסוג הזה, יש להבין כי המודל האמור לא יפעל בתנאים הנוכחיים. אנו מדברים על שליטה באוכלוסיה של 3.5 מיליון ערבים בשנת 2000 (התחזית הדמוגרפית הזהירה של פרופ' ארנון סופר). כדי להחזיק "בשקט" אוכלוסיה פלשתינית השווה (כמעט) מספרית לאוכלוסיה העברית יש לפתח את המכלול השלטוני המתאים. מכלול כזה אינו יכול עוד להישען על מצב פוליטי עמום: בהכרח יהיה צורך לבסס מערך משפטי ומשרד חינוכי מתאים שיבהיר לפלשתינים מחד וליהודים מאידך, שמדובר בהסדרים ארוכי טווח. יש להקים מערכת חוקית ומשפטית מתאימה (וכפולה), ולאכיפת החוקים יהיה צורך לאמן ולצייד כוח שיטור, משהו כמו מחצית הכוח הצבאי הסדיר. יהיה עלינו לחנך את הערבים לקבל את המשטר ואת היהודים להפעילו ביעילות. יהיה צורך, כמובן, לסגור את השטחים מבחינת התקשורת ולהטיל צנזורה קפדנית על כל מידע המתייחס אליהם.

אלה רק חלק מן המשימות שעלינו לתכנן ולבצע אם רצוננו להמשיך באחיזתנו בשטחים. אלא שגם פתרון כזה, קשה ככל שיהיה, אינו זוכה אצלנו לתשומות התיכנון וההכנה הראויות, ואנו ממשיכים בשיגרת ברירת המחדל ומנסים למצוא פתרונות למצבי קטסטרופה כשהללו ניחתים עלינו.

מלבד האמונה במחירם הפוליטי של השטחים הנחתה אותנו – בתחום הראציונאלי – גם האמונה בתוספת הביטחון שהם מקנים למדינת ישראל. בציבור הרחב לא ידוע מה במדוייק סדר הכוחות שמחזיק צה"ל היום בשטחים במשימות בטחון שוטף, אך אין ספק כי במקרה של מתקפה סורית בגולן אין בעובדה זו תוספת בטחון. הגיונית גם המסקנה, כי כאשר היה על צה"ל להיערך למצב החדש בשטחים, התבטא הדבר, במציאות, בקיצוץ אימוני יחידות. התיאוריה בדבר תוספת הבטחון אינה עוד אפוא חד־משמעית כפי שמנסים לטעון.

מה נשאר? לצאת. ללא תנאים וללא הסדרים.

לא כדי להשיג שלום או הסדר עם הפלשתינאים. לא כדי, לא בתמורה ל... או בתנאי ש... – פשוט לצאת. למען בטחוננו ושלמות נפשנו. על ישראל להגדיר את קו הגבול החדש עם פלשתין (כן, כך ייקרא השטח לאחר שנצא ועם היכנסו של יאסר ערפאת). על ישראל יהיה להודיע על התנאים שהיא מציבה. בזמנו, כאשר דנו בציבור על היציאה מסיני – עוד לפני קמפ דייויד – אמר פעם אריק שרון בוויכוח עם יצחק רבין, כי לא משנה היכן בדיוק יוצב קו הגבול (אז דובר בקו הגבעות בסיני), חשוב היכן הקו שעליו אנו מוכנים לשפוך דם. כזה צריך להיות קו הגבול החדש. ברור, חד־משמעי ובלתי ניתן לפשרות או דיונים בפורום כל שהוא. קו שכולל תיקוני הגבול בירושלים ואולי בעוד כמה מקומות, פה ושם. ניתן, יהיה, אולי להגדיר עוד כמה לאווים בסוגיות על האיזור, אך לא הרבה יותר מכך. החשש הוא שאם לא ננקוט מדיניות זו בהקדם, נפסיד גם את האופציה הזאת.

נ.ב. ומה על ההתנחלויות? במלחמת העולם השניה טען יהודי תל־אביבי כי בידיו הפתרון כיצד יוכלו בעלות הברית לגבור על גרמניה, אך את פתרונו ימסור רק לצ'רצ'יל. לאחר הרבה תלאות הובא לפני המנהיג הבריטי ואמר: עלינו להפוך את מי הים לדלק. שאל אותו צ'רצ'יל, ובכן איך נעשה זאת? זאת כבר בעיה למהנדסים, ענה המציע מתל־אביב. עלינו למצוא עתה את המהנדסים שיבהירו למי שזקוק להבהרה כי ישראל משחקת עכשיו על כל הקופה.

לבחור בדעות – לא רק באנשים

מאת שרה אלספקטור

במקביל לאירועים הדרמאטיים בישראל בימים אלה, אין גם שקט במערכותיה המפלגתיות. הדברים אינם בהכרח קשורים. במוקד ההתרגשות בקרב פעילי מפלגת העבודה, למשל, ניצבת בימים אלה נושא הדמוקרטיזציה.

עיקר ההתלבטות אם הדמוקרטיזציה תועיל או תזיק למפלגה, הוא שיטת הבחירות של מועמדיה לכנסת ה־12, אבל גם ברור כי הבעיה הרבה יותר מורכבת.

הפקעת זכות הבחירה של המועמדים לכנסת מהאוליגרכיה השלטת והעברתה לכלל חברי המרכז, שמספרם, זיקותיהם המגוונות ועמדותיהם העצמאיות אינם מאפשרים שליטה בשיקוליהם והעדפותיהם – היה למעשה צעד של העברת העצמה הפוליטית, שהיתה צבורה במשך שנים בידיהם של מעטים, לבעלותם של הרבים. ברור כי צעד זה אינגו יכול לעבור ללא ביטויי הסתייגות או התנגדות מוסתים או גלויים מצד אלה שכנפיהם קוצצו.

אולם עם כל הוסייגות שאנו מקיימים ל"בשורה" החדשה של תנועת העבודה לכנסת, הרי הבשורה שיש בדמוקרטיזציה לגבי המציאות הפנים־מפלגתית היא לא רק במתן האפשרות להשתתף בבחירת האישים, אלא גם ואולי בעיקר – באפשרות להשתתף בבחירת המסרים.

בתחום המסרים – ההכרעה הנכונה דרושה לא פחות מאשר בתחום הפרסונלי. בצדק או שלא בצדק מצטיירת מפלגת העבודה כבעלת מצע רחב שבו דרים בשלום בעלי דעות מדיניות וחברתיות די קוטביות. עד כה עמדת המפלגה היתה לראות מצב זה כ"טוב ורצוי", כדי שהמצביע הפוטנציאלי יוכל למצוא את הרגש המתאים לו בהשקפת עולמו. מצד שני – עמעום המסר והקהייתו חיזקו את התווית שדבקה במפלגה כ"סופרמרקט רעיוני" ומפלגה הרוצה לשאת חן בעיני כולם.

לדעתי לא ניתן עוד לדחות את ההכרעה: המאבק שבפנינו אנו ניצבים יחייב התייצבות של צבא לוחמים מיומן ושש לקרב וצבא "העבודה" שלא תמיד כה ברור לו על מה נלחמים – עלול שלא לעמוד בציפיות.

הדבר קריטי ביותר, אם חשוב לנו לזכות בנכונותה של הדרך בה אנו מאמינים. אחד האמצעים הבטוחים ביותר להשיג את יעדנו הוא גיבוש צבא פעילים וחברים הדבקים בעקרונותינו. עקרונות שאינם ברורים או מוסכמים, אינם מעודדים הזדהות. אדם שאיננו שותף לעיצובם או להכרעה על־קביעתם, אינו נלהב להיות שותף למאבק עליהם.

לכן, שלב טבעי בפיתוח הדמוקרטיזציה המפלגתית יהיה לקיים את הבחירות האישיות, תוך זיקה ישירה בין האיש העומד לבחירה לבין דעותיו. תמיכה באדם, יהיה מכשר ככל שיהיה, בלי להתייחס לעמדות שינקוט בנושאי חוץ וביטחון, חברה וכלכלה, דת ומדינה ועוד – תמשיך את המצב הקיים שבו עמדותיהם של נבחרי המפלגה לעתים שונות ממה שניתן לצפות ממפלגה סוציאליסטית.

אחת הסיבות לכך היא העובדה שמשנתה האידיאולוגית של התנועה לא נבחנה אל מול ההתפתחויות של השנים האחרונות, ובפועל ניצבים זה מול זה הדגמות האידיאולוגיות והעובדות בשטח, כאשר חסרה ביניהן החוליה המקשרת של התרגום האקטואלי והרלוואנטי לחיינו כאן ועכשיו.

בימים אלה יש להתייצבות המפלגתית בסוגיות שנויות במחלוקת משמעות מיוחדת: מזה ומקדמה נמצאים שניים משרי "העבודה" – רבין וארבלי אלמוזלינו, בחזית ההתמודדות עם שתיים מהבעיות המסובכות של ישראל: מדיניות הביטחון בשטחים ומדיניות שירותי הבריאות. מוטלת על שניהם אחריות מיניסטריאלית כבדה, קבלת החלטות הזוכות לתגובות של אהדה והסתייגות ציבורית כאחת. נראה לי, כי אילו נדונו שני הנושאים כבדי־משקל אלה במרכז המפלגה ובמסגרתה והיו זוכים להתייחסות אקטואלית תוך כדי התרחשותם – היתה דרכם של הנציגים בממשלה בטוחה יותר וחברי המפלגה היו חשים מעורבות גדולה יותר בקביעת דרכה בשאלות הגורליות שעל סדר היום.

טבעי לצפות שמול הצעה זו, יועלו מיד הטיעונים של סכנת הפגיעה בסמכויות הנבחרים, העברת ההכרעה מהמוסמכים והממונים לאחריותם של מי שלא מכירים לעומק ובאורח מקצועי את הנושאים; בקיצור, מוחלף של הגנה על הכוח המצוי בידיהם של המעטים מפני החשש לאבדו להרבים. אני סבורה כי ההכרעה בשתי סוגיות אלה היא עקרונית, לאו דווקא מקצועית, ולכן היא מחייבת נקיטת עמדה ולא מומחיות בנושא.

אומנם, סביר להניח כי המצב של הגדרה רחבה ומעורפלת בתחום העקרוני מאפשר פרשנות גמישה של המשנה המפלגתית לפי צרכי השעה, ההרכבים הקואליציוניים והלך הרוחות ברחוב הישראלי. עם זאת, המחיר שהמפלגה משלמת על כך הוא בעובדה שלפעיליה חסרים המסרים הברורים עליהם יצאו למערכה והציבור הרחב מתוחקת תדמיתה של המפלגה כישות המקיימת בשלום הצהרות השונות לעתים מהמימוש שלהן בשטח.

לכן חיוני יותר מתמיד לקשור דווקא בעצם ימים אלה של ראשית עידן הדמוקרטיזציה במפלגה את ההצבעה בעד אנשים עם הצבעה על דעות כדי שנציגי המפלגה בכנסת, בהסתדרות וברשויות המקומיות יבטאו נאמנה את עמדותיהם של חברי המפלגה בענייני [illegible]

אין בכך כדי לחסום את הדרך לפני מועמדים בעלי עמדות המיעוט או למנוע את השינויים המתגבשים אצל אישים פוליטיים תוך תקופת שירותם הציבורי. להיפך, יש בדרך זו כדי לעודד את הגבורים להתייצב מאחורי דעותיהם, לנסות לשכנע, להילחם על דרכם. תהיה לכך גם תועלת לתנועת העבודה, שתתייצב לפני הבוחרים עם מכלול של דעות ועמדות מגובש יותר, ברור יותר וחד־משמעי יותר.

טלוויזיה

חינוכית

08.00 עד כאן: חדשות קול ישראל, רצף דפי הטלטקסט.
08.05 שעת כושר.
08.15 חשבון פשוט (ד') דיאגרמות וגרפים (כ).
08.40 ראשית קריאה: בלי סודות, בינינו שווא.
09.00 אנגלית (ח').
09.20 ארחות: בג"צ (בתרגום לערבית).
10.10 אנגלית (ז').
10.30 רחוב סומסום: שיר המגילה.
11.00 צרפתית (על יסודי).
11.15 חשבון (ה').
11.30 ארץ מולדת: להיות פועל בארץ ישראל (כ).
12.00 גיאוגרפיה כללית (ז'–ט'), משפחת איכרים צרפתית.
12.25 ספרות (על יסודי) מה קורה בהמלט.
13.00 מוסיקה (על יסודי) העשרה: הפוגה.
13.30 מדעי הטבע: כלבי חיים.
14.00 עד כאן: חדשות קול ישראל, רצף דפי הטלטקסט.
14.05 סרט קולנוע "הנמר הלבן מגרמבלינג" – ג'יימס גרנר, שחקן כדורגל אמריקאי לבן, מתוודע תקדים בכך שהוא מחליט ללמוד ולשחק בקולג' של שחורים. הסרט עוקב אחר קשיי ההסתגלות של שני הצדדים. שהביאו בסופו של דבר למערכת יחסים ידידותית.
15.40 שעת כושר.
16.00 פרפר נחמד: "להיות משהו אחר".
16.25 רובוטוריקים: המשך מלחמות הרובוטוריקים בשקרוניקים.
16.50 40 – עד כאן, מגזין טלטקסט יומי כולל מידע הסטורי, סיפורי רקע ומושגים מ־40 שנות מדינת ישראל.
17.00 ערב חדש.

כללית

17.30 זאב לחדשות – שם הפרק: "ההגרלה הגדולה".
18.00 הפרובעים – שם הפרק: "קרחת תפאקטפך", מרשל נכנס לשיגעון של הפאק מן, ההוא מנותק מסביבתו לגמרי. חבריו מנסים להשיבו למוטב בכל דרך אפשרית (עברי־ערבי).
18.30 קיצור החדשות.
18.32 אגדרת קריסו – סרט תעודה על הצלם החתונרי אגדרת קריסו, שגרם למהפכת בתחום הצילום והפרסומות. מה שהשפיע על שיטות העבודה במערב (ערבי־עברי).
19.30 חדשות (ערבית).
20.00 כותרות מבט.
20.02 אחד יותר מדי.
20.30 כלבוטק.
21.00 מבט לחדשות.
21.30 תשדירי שירות.
21.40 מבט שני.
22.20 שנה בחיים (פרק שלישי): דבי וסם מתכוננים לחתונה, אך סם ממשיך לחשוב על קיי. הם נפגשים ומגלים את אהבתם זה לזה. גם מתכונן למירוץ האופניים בעזרת נכדו דיוויד (עברי־ערבי).
23.05 מסך אישי – אורח התוכנית הפעם הצייר והפסל יגאל תומרקין.
23.45 פסוקו של מקום – מבט אל אשתאול, חדשות הלילה.

ערוץ 2

18.30 קימבה – האריה הלבן.
19.00 "האחים" (פרק עשרים ושניים). ישיבת המנהלים מתפוצצת. בני האמונד מבקשים להכריז על פארקר כפושט רגל, בתקווה שהפסדיהם לא יהיו רבים. אדוארד מציע לקארטר שלש הצעות בנסיון לאחות את הקרע ביניהם. בריאן מבלה את סוף השבוע עם אן והילדים ומנסה להתפייס עמם. ההכנות לחתונה של ג'יל ודייויד נמשכות. ג'יל מציעה לבני האמונד כסף כדי להוציאם מן המשבר.
20.00 "שעון החול" – סרט תיעודי הבוחן את היחסים המורכבים בין דתיים לבין חילוניים בישראל. המשתתפים בסרט מייצגים קשת רחבה של עמדות והשקפות עולם: מחילוניים בהכרה, השוללים כל הופעה דתית, ועד לציבור החרדי לסוגיו. הסרט צולם בעת רגיעה ביחסי הדתיים והחילוניים וחושף את הבעייתיות ביחסים ביניהם.
21.00 אוסף שירים של נורב מייקל, ליאונרד כהן ושאדה.

המזרח התיכונית

13.30 חיים אחרים (סידרה); 14.00 מועדון 700; 14.30 התעמלות; 15.00 ילדי החבובות (מצוייר); 15.30 חבית המעופף (מצוייר); 16.00 שוכני הסלעים (תכנית לילדים); 16.30 סרט "שבריר שניה" עם סטפן מקגלי; 18.00 נעימה בהלל (דימויוני); 19.00 חדשות ערבית; 19.30 חדשות אנגלית; 20.00 צוות לעניין (פעולה); 21.00 מקגייור (סוכן חשאי); 22.00 זאב מעופף (פעולה); 23.00 מועדון 700; 23.30 חיים אחרים (סידרה).

ירדנית

15.50 סרטים מצויירים (ער' 1); 16.40 רחוב סומסום – (ערבית, ער' 1); 17.10 ספיריט ביי – סידרה לילדים (אנגלית, ער' 1); 18.00 סידרה (צרפתית); 18.10 כדורסל אמריקאי (ער' 1); 19.00 חדשות בצרפתית; 19.30 חדשות בעברית; 20.30 אין כמו הבית (קומדיה אנגלית); 21.10 היכון וצלם (סידרה דוקומנטרית על מבצעי פעולות מסוכנות בסרטים במקום השחקנים); 22.00 חדשות באנגלית; 22.10 רצח במשיכת קולמוס (מתח אמריקאי עם השחקנית אנגלה לנסבורי); 23.10 שלושה בדירה (קומדיה אמריקאית).

רדיו

קול המוסיקה

07.09 בהאזנה נינוחה (ע"ג תיק) – בטהובן: קונצ'רטו מספר 5, במי במול מג'ור, לפסנתר ולתזמורת "הקיסר"; דבוז'ק: סימפוניה מספר 8, בסול מג'ור; פורה: רקוויאם בדו מינור מס' 1.
09.00 קונצרט בוקר (ע"ג תיק) – ויוואלדי: קונצ'רטו לשני כנורות וכלי־קשת; מוצרט: דיברטימנטו ברה מג'ור ק. 334 לשתי קרנות וכלי־קשת; שומאן: מחזור שירים אופוס 39; והן־וילאמס: קונצ'רטו לאבוב ולתזמורת; חצ'טוריאן: סויטה מתוך "ספרטקוס".
11.57 פינת השיר – משירי מרדכי גלדמן.
12.00 מן הסרטיה – דבוז'ק: שלישיה במה מינור, אופ. 65.
13.05 בהאזנה נינוחה – מוצרט: שיר לכת, דיברטימנטו ק. 334; ובר: קטע קונצרטי אופוס 79; גלאזונב: פראפה אפית; דיקא: ויללו; פרוקופייב: 2 ולסים למחזה "פושקין" אופוס 170.
15.00 מוסיקה צעירה.
16.00 מאולמי הקונצרטים בעולם. שבועות המוסיקה בוינה, רסיטל מאורי פרחיה – מוצרט: פנטסיה ק. 397; סונטה. ק. 576; שומאן: 8 קטעי פנטסיה; בטהובן: סונטות אופ. 81 א', אופ. 110.
17.30 קולות – זוסקן דה פרה: מוטטים (מקהלת "השאפל רויאל").
18.00 ממדף התקליטים.
19.00 פניני אופרה – בבלו סרסבל: "סיפור קטן".
20.05 אינטרלוד.
20.30 קונצרט התזמורת הסימפונית ירושלים רשות השידור שידור ישיר – מנצח גוון גלסון/סולן: מרק קפלן. צבי אבני: מטמורפוזות על כורל מתוך קנטטה 38 של באך; מוצרט: קונצ'רטו מס. 5 לכנור ותזמ' ק. 219 אנתולוגיה קטנה לשירה "את תלכי בשדה לבדך" – משירת לאה גולדברג עם המשורר, העתונאי – חיים גגיד; ברטוק: קונצ'רטו לתזמורת.
23.00 מחזורי יצירות – י. ס. באך: יצירות סולו וקאמרי; היידן: סימפוניות.

רשת א'

10.05 שיריקוד – מחולות ושירים משלנו.
15.30 האוניברסיטה הפתוחה – "יחסים בינלאומיים בעידן הגרעיני" – הפעם: "מלחמת הכוכבים" – משמעות ואתגר.
16.06 מועדון שעון הזהב – מעולמו של האדם המבוגר.
17.10 צבעי הקשת – הפעם: "שירים מגמרות אירופה".
22.05 שנינו יחד וכל אחד לחוד.

רשת ב'

18.06 אצבע על הדופק – ענייני בריאות ורפואה.
19.35 עולם חדש – ענייני האדם וסביבתו.
20.05 פרקי חזנות "בבקשתך" – מזמור שיר.
22.05 שוטטות.
00.15 להאזין בחלום – שירים לסיומו של יום.

רשת ג'

18.06 מקום בצמרת – מצעד הפזמונים הישראליים.
21.05 אדום עתיק – שירים שלא נס ליחם.
23.05 פניני ג'ז.

גלי צה"ל

10.55 לא סמים – פינה יומית מיוחדת על המלחמה בסמים.
13.55 40 לאחור – סיפור היום בתשית.
18.05 שעה קלה על כלכלה.
18.45 חמש עשרה קטנות.
19.05 הזאים באוויר – על מערך המטאורולוגיה בחיל־האוויר.
19.50 פינה חמה לבבי.
20.05 בעיקר מוסיקה – המכללה המוסיקלית המשודרת "יסודות ההכרה של המוסיקה".
21.30 אוניברסיטה משודרת – מבוא לתולדות המתמטיקה – המתמטיקה הפיתגוראית.
22.55 לא סמים – פינה יומית מיוחדת על המלחמה בסמים.
23.55 שיחות חצות – עם יוסף מונדי, מחזאי.

צה"ל 2

18.05 רדיו רדיו.
20.05 צו 8.
21.57 הודעות לחיילים.
22.05 הפסקת עשר.
23.05 הכל אורם בג.

קולנוע

תל־אביב

אופיר: אבא רד מבני 9.40, 7.30, 5
אורלי: הזעקה לחופש 9.15, 5.45
בית ליסין: שיגעון בחלל 23.15
בן־יהודה: חיזור גורלי 9.30, 7, 4.30
גורדון: אהבה במחנות 9.30, 7.15, 4.30
גת: הקיסר האחרון 9, 6
דיזנגוף 1: לאן זה פלורס 9.45, 7.15, 11, 1.45, 4.30
דיזנגוף 2: מודים 9.45, 7.15, 4.30, 11, 1.45
דיזנגוף 3: תקווה ותהילה 9.45, 7.15, 11, 1.45, 4.30
דקל: חשוד 9.30, 7.00, 11 בבקר אליבר
דרייב־אין: עבבר הבאורים 9.30, 7.15, 24 סקס
הוד: אורות הכרך 9.30, 7.15, 5
הקולנוע (בית ציוני אמריקה): רחוב צ'ירינג קרוס 84 9.30, 7.30, 4.30
חן 1: מעקב צמוד 9.50, 7.30, 5, 2
חן 2: תרגילים בחיזור 9.50, 7.25, 5
חן 3: אי אפשר לקנות אהבה 9.50, 7.25, 5
חן 4: יום במלכודת 9.50, 7.25, 5, 2, 11
חן 5: משחק הלבבות 9.50, 7.25, 5, 2, 11
לב 1: שובו של מרסיין גר 7.45, 2 נערות עובדות 10, 5
לב 2: מלאכים בשמי ברלין 9.50, 7.30, 2, 4.45
לב 3: מגדל הדבורים 7.30, 5 ריקוד בחשיכה 9.50, 2
לב 4: ספטמבר 9.50, 7.30, 5, 2
לימור: ללא מוצא 9.50, מגדל הדבורים 7.30
מוגרבי: סגור לרגל שיפוצים
מוזיאון: עיניים שחורות 9.30, 7, 4.30
מקסים: הבלתי משוחדים 9.30, 7.30
פאר (ל'סעבר אלנבי): ויתנ'ל ואני 9.40, 5, 7.30
סינמה 1: סגור לרגל שיפוצים
סינמה 2: סגור לרגל שיפוצים
סמדר: סגור
פאר: יופיה של החוסא 9.30, 7.15
פריז: יהושע יהושע 9.30, 7.15, 4, 2, 12, ערים 23.30
צפון: מאנון 9.30, 7
שחף: הזעקה לחופש 9.15, 5.45
תמוז – רמת־אביב: קן הקוקיה 9.30, 7.00
תמלה: עשבי בר 9.45, 7.25, 5
תל־אביב: צרק הסלדה 9.30, 7.15, 5
הסינימטק הישראלי: 5 הקריירה המוזרה שלי
7.00 העסקים כרגיל
8.30 העלמה מרי
10.15 סרטים אקספרימנטליים קצרים – ב'

ירושלים

אדיסון: הזעקה לחופש 9, 5.45
אורנע: לילה מגניב 9, 7, 4.30
אורין 1: בגדר מול הקשובה 9.15, 7, 4.30
אור 2: לאן זה פלורס 9.15, 6.45, 4.30
אור 3: חוכמת רחוב 8.45, 6.45, 4.30
אור 4: זיווג משמים 8.45, 6.45, 4.30
אור 5: יהושע יהושע 8.45, 6.45, 4.30
בית אגרון: 4 נוחם בכוכב אחר
6 בשם כל בני ביתי
8.15 בריאן סכב עליון
10.15 שבלול
24.00 חגם וסוסים
אדריאל: מעקב צמוד 9.15, 7.00, 4.30
כפיר: חיזור גורלי 9.30, 7.00, 4.30
מיטשל: אורות הכרך 9.00, 7.00
סמדר: נערות עובדות 9.15, 7
עדן: אבא רד מבני 9.00, 7, 4.30
רון: חשוד 9.15, 7.00, 4.30
תיאטרון ירושלים: תקוה ותהילה 9.30, 7

חיפה

אורה: הזעקה לחופש 9.15, 7, 4.30
אורלי: משחק הלבבות 9, 6.45
אוריון: סגור
עצמון 3: ללא מוצא 9.10, 6.15, 4.30
חן: מעקב צמוד 9.15, 6.45, 4.15
עצמון 1: חיזור גורלי 9, 6.15, 4.15
עצמון 2: זיווג משמים 9.15, 7.00, 4.30
מאי: אבא רד מבני 9.15, 7, 4.30
קריית־אור: יופיו של החוסא 9.15, 7.00
רון: הזעקה לחופש 9.15, 7
רב גת 1: החשוד 9.15, 7
רב גת 2: הקיסר האחרון 9.15, 7

קריות חיפה

מגדל: יהושע יהושע 9.15, 7
מבוקש: הציד 9.15, 7
אורות: ריקוד מושחת 9.15, 7
בית העם: הפשיטה על הפשע 9.15, 7
היובל: יום במלכודת 9.15, 7
ציון: שיגעון בחלל 9.15, 7

אשדוד

צמרת: מלון חדר המיטות 9.30, 7.15
אשדוד: ריקוד מושחת 9.30, 7.15

אשקלון

אסתר: ללא מוצא 9.30, 7.00
מאור: הפשיטה על הפשע 9.30, 7.30
רוזה: מעקב צמוד 9.30, 7.30

באר־שבע

חן: חיזור גורלי 9.30, 7, 4.30

הרצליה ■ רמת השרון

היכל: חיזור גורלי 9.30, 7.00, 4.30
מלון דניאל: מלאכים בשמי ברלין 9.30, 7
כוכב: 4.15 המסע הקסום של ברוסקי, זהב רטוב 7 הבלתי משוחדים 9.30

עפולה

מוסדתרון: משאלת מוות 4 9.00

חולון ■ בת־ים

ארמון: יופיו של החוסא 9.30, 7.15
אורנים: השוטר מלוס אנג'לס 9.30, 7.15
מגדל: הקיסר האחרון 9, 6
מתנ"ס קריית שרת:
סבוי: חיזור גורלי 9.30, 7.00, 4.30
עצמאות: חיזור גורלי 9.30, 7, 4.30
ריגה: עבבר הבאורים 9.30, 7.15
לנוער: לוי וגולית 16.00

כפר־סבא ■ רעננה

עתל: ריקוד מושחת 9.15, 7.00
חן: ללא מוצא 9.15, 7.00
אורות: סגור

לוד ■ רמלה

אורלי: סגור
בית זיוה: סגור
ארזים: סיפורו של שוטר 9.30, 7.30

נהריה ■ עכו

היכל: לאן זה פלורס 9, 7
אורות־חיים: סגור
ורד: חוכמת רחוב 9.30, 7.15

חדרה

חדרה: ריקוד מושחת 9.15, 7.00, 5.00

נתניה

סטודיו: סגור לרגל שיפוצים
אסתר: חיזור גורלי 9.30, 7.15
שרון: זעקת הנשרים 9.15, 7, 5
חן: חוכמת רחוב 9.30, 7.15

קרית אונו

מתנ"ס: 6.30 הבמלנים מאישתר 9 שיחות מלוכלכות
מרכז קהילתי: שיחות מלוכלכות 8.00

פתח־תקוה

שלום: פגישה עיוורת 9.30, 7.15
היכל 1: חיזור גורלי 9.30, 7.00, 4.30
היכל 2: הזעקה לחופש 9, 6
היכל 3: שיגעון בחלל 9.30, 7.15, 5

קרית שמונה

שביט: אני התפרה 9, 7

ראשל"צ ■ רחובות

ג.ג. רון 1: חיזור גורלי 9.30, 7, 4.30
ג.ג. רון 2: משאלת מוות 4 9.30, 7.15, 5
נעמן: יום במלכודת 9.30, 7.00
ראשון: סגור
בית העם: מאנון 9.15, 7.15
הדר: [illegible] 9.15, 7.15
חן: לה במבה 9.15, 7.15

רמת־גן וגבעתיים

ארמון: מעקב צמוד 9.45, 7.25
אורדן: סגור
ליליה: יופיו של החוסא 9.30, 7.15
הדר: חיזור גורלי 9.30, 7.00, 4.30
רב גן 1: הקיסר האחרון 9, 6
רב גן 2: ריקוד מושחת 9.50, 7.30, 5
רב גן 3: אי אפשר לקנות אהבה 9.55, 7.25, 5
רב גן 4: ללא מוצא 9.55, 7.25, 5
שבים: מלון חדר המיטות 9.30, 7.15

לשכת ההוצאה לפועל בירושלים
תיק מס' 16842/87
מודעה בדבר מכירה פומבית של מיטלטלין
ביום 20.3.88 בשעה 16.00 יצאו למכירה פומבית המיטלטלין המתוארים להלן של החייב שמעון אליהו לגבית חוב בסך – 6,887 ש"ח הנגיע לטובת הבנק הבינלאומי הראשון לישראל בע"מ.
תיאור המיטלטלין:
מכונית מסוג שברולט אל קמינו מס' רישוי 182-261 שנת ייצור 1979.
המכירה תתקיים בחניון מכוניות רוממה יפו 175 ירושלים.
כל המעונין יוכל לבדוק את המיטלטלין העומדים למכירה באמור בתאום טלפוני מראש עם בעל המגרש בטלפון 02-525545.
על הקונה יהיה לשלם את כל המיסים, האגרות וההוצאות אשר, מכח כל דין, חלים על קונה וכן 1% מהמחיר למנהל המכירות אם אינו פקיד של ביה"ש.
עו"ד יוסף כהן, מנהל המכירות

חוק התכנון והבניה, התשכ"ה – 1965
מרחב תכנון מקומי חדרה
הודעה בדבר אישור שינוי תכנית מפורטת
נמסרת בזה הודעה, בהתאם לסעיף 117 לחוק התכנון והבניה, התשכ"ה – 1965 כי הועדה המחוזית לתכנון ולבניה, מחוז חיפה, החליטה לאשר, באישור שר הפנים, שינוי תכנית חדרה העיקרי:
"תכנית מס' חד/763 ב' – הגדלת דירות באזור מגורים מיוחד בגבעת אולגה המהווה שינוי לתכנית: חד/763 – גבעת אולגה.
מקום התכנית: רחובות: הגדוד העברי, החלוץ, מלכי ישראל, אלי כהן, שבטי ישראל.
הודעה על הפקדת שנוי התכנית פורסמה בילקוט הפרסומים מס' 3389 התשמ"ז עמוד 29.
השינוי האמור, בצורה שבה הועדה המחוזית אישרה אותו, ביחד עם התשריט המצורף אליו, הופקד במשרדי הועדה המחוזית האמורה וכן במשרדי הועדה המקומית לתכנון ולבניה חדרה, וכל המעונין רשאי לעיין בו, ללא תשלום, בימים ובשעות שהמשרדים האמורים פתוחים לקהל.
משה גלזנר
יושב ראש הועדה המחוזית לתכנון ולבניה, מחוז חיפה
כ"ח בשבט התשמ"ח
16 בפברואר 1988

משחת השיניים
"יעילה פי 3 במניעת עששת"
אלמקס

תורנות בתי־מרקחת

תל־אביב
למר – בראלי 18, תכנית ל' – 5411869
הקריה – אבן גבירול 19 – 204650
ירושלים
ביה"ח עין כרם – עין כרם – 446350
חיפה
מירוני – הרצל 29 – 663596
פתח־תקוה
קופת חולים כללית – חיים עוזר – 905271
בני־ברק – רמת־גן
השרון – ירושלים 23 רמת־גן – 742046
בת־ים – חולון
גני בת־ים – הנביאים 3 בת־ים – 5515671
אהרון – הפיין 52 חולון – 889153
רחובות
כללית – בני משה – 452381

אלמקס
מיוצרת ע"י טבע תעשיות פרמצבטיות בע"מ

מודעון

מוקד מידע טלפוני של קופת חולים הכללית המוסר אינפורמציה של מרפאות קופת חולים של ההסתדרות, בתי חולים, עזרה ראשונה, מרפאות הפתוחות בשבת ובחג וכן אינפורמציה על הגורמים הרפואיים בישראל.
טלפון 03-433300
בימים א' עד ה'
מ־8.00 בבוקר עד 20.00 בערב ביום ו' ובערבי חג
מ־8.00 בבוקר עד 15.00 אחה"צ

מרפאת שיניים לעזרה ראשונה אזור תל־אביב
רחוב בר כוכבא מס. 49 – טלפון 03-284649
בימים א' עד ה' מ־21.00 עד 23.00
בימים ו' וערבי חג מ־18.00 עד 24.00
שבתות וחגים – מ־15.00 עד 21.00

אזור חיפה
רחוב הגפן 26 קומה ג' – 04-525566
כל יום כולל ערבי חג, שבת, שבתות וחגים מ־20.00 עד 23.00

ער"ן עזרה ראשונה נפשית
בתל־אביב – 03-5461111
קו לילדים ונוער – 03-261113
ירושלים – 02-227171
חיפה – 04-672222
נתניה – 053-335316
כרמיאל (גליל) – 04-988410
כפר־סבא – 052-913999
באר־שבע – 057-418111
קו פתוח – ארגון קשבת לילדים ובני נוער
בתל־אביב 03-221680 (24 שעות)
נעמת – ייעוץ בבעיות אלימות במשפחה
בימים א' עד ה' מ־9.00 עד 16.00 – 03-235922
קו פתוח לקשיש 02-690685

ביום חמישי כ"א באדר תשמ"ח 10.3.88 יום השנה ה־20
לנפול בנינו – חברנו
חיים פרגר ז"ל
בפעולה לטהור קיני המחבלים בכראמה שבבקעת הירדן.
נעלה לקברו ונתייחד עם זכרו בשעה 3.00 אחה"צ
בחלקה הצבאית בבית הקברות כיגור
המשפחה
ובית יגור

במלאות שלושים לפטירתה של חברתנו
פשקה גורביץ ז"ל
נעלה לקברה ונתייחד עם זכרה ביום חמישי
כ"א באדר תשמ"ח 10.3.88 בשעה 15.30.
בשעה 21.00 תתקיים בחדר האוכל אזכרה.
המשפחה
ובית אלונים

לחברנו יהודה קארו
משתתפים באבלך על מות
אביך ז"ל
לשכת המס המרכזית
ההנהלה והועד

בצער רב אנו מודיעים על פטירת
דורה שיין
אלמנת שמואל שיין ז"ל
ההלוויה תתקיים היום
יום שלישי י"ט באדר תשמ"ח 8.3.88
בשעה 15.00 בכפר יחזקאל
המשפחה
ובית כפר יחזקאל

הכל אותו דבר אבל...
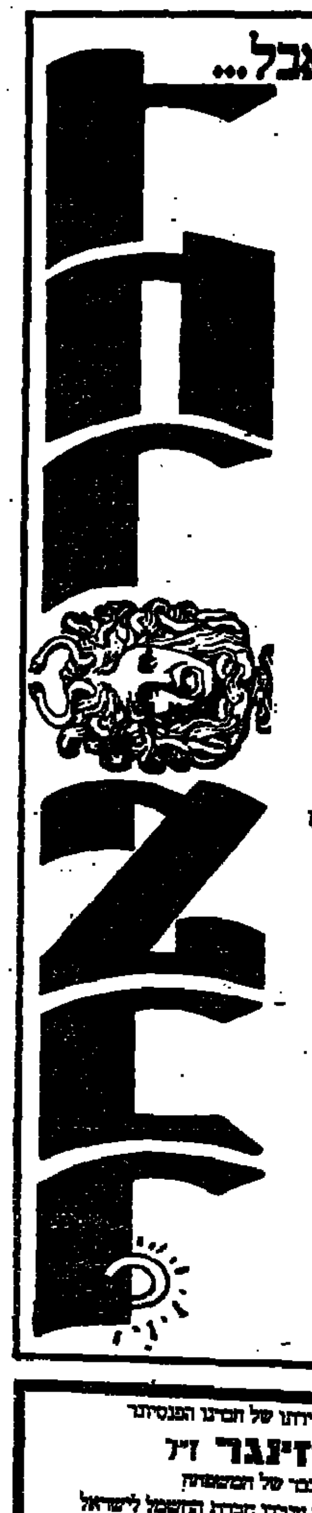
כמה של איזה חייב נמצאו 600 מיליון אלף קוליפורמים?
כמה מקבלים היום על התעללות מתוך רשלנות?
למה יוצאים הערבים מגידרם כדי להודות לרפול?
והאם תתרום מדינת ישראל כליה לעצמה?
שאלות, קושיות, בעיות, הפתעות, נסים ונפלאות הכל
מחר ב
הבטח לעצמך את גליון דבר בכל יום ד' אצל סוכן העתונות שלך
עם: שלמה ניצן, יאיר גרבוז, אהרלה שמי, איציק בן־נר, דני קרמן, סמרל, אביב אלחסיד, תומר קרמן, יוני להב

בצער רב אנו מודיעים על פטירתו של חברנו הפנסיונר
משה שלזינגר ז"ל
ומשתתפים באבלה הכבד של המשפחה
ועד עובדי חברת החשמל לישראל
מחוז הדרום
והחברים הפנסיונרים בחברת החשמל

דוד תורג'מן, שנידון ל־100 שנות מאסר בתאילנד, לקה בסרטן וישוחרר בקרוב

מאת שמעון וייס, סופר „דבר" בצפון

דוד תורג'מן (38) מבת ים, שנידון ל־100 שנות מאסר בכלא התאילנדי לאחר שנמצא אשם בהברחת הרואין יחד עם בנו, עומד להשתחרר בימים הקרובים ולשוב לארץ לאחר שלקה בסרטן הכבד ומצבו החמיר מאוד. את המו"מ על שחרורו של תורג'מן, הכלוא כבר שנתיים, ניהל משקם האסירים של התנועה הקיבוצית, חרות לפיד מאילת השחר, ששב בתחילת השבוע ארצה.

תורג'מן ובנו שלומי, נתפסו לפני שלוש שנים עם יותר מ־2.5 ק"ג הרואין שעמדו להבריח לארה"ב. תורג'מן האב נידון כאמור ל־100 שנות מאסר ובנו ל־25, אולם בהתערבותו של לפיד שוחרר הבן מכלאו לפני כשנה ושב ארצה.

לפני חודשים אחדים נודע כי האב לקה בסרטן והועבר מכלא באנג־קוואנג, שבו מרצים את עונשם אסירי עולם הנידונים למוות, לכלא נוח יותר יחסית שבו נמצאים כל חמשת האסירים הישראליים שנשפטו בתאילנד. בשבוע שעבר נשלח לפיד לפעול לשחרורו והוא הניח על שולחנו של המלך התאי פמי־פונג את בקשת החנינה לתורג'מן. נראה שמדובר בהליך פורמלי בלבד שיארך מספר ימים.

במהלך ביקורו בתאילנד נפגש לפיד עם תורג'מן ואתמול תיאר את שראה: „ישבתי מולו במרחק של כחמישה מטרים ולא היכרתי אותו למרות שכבר נפגשנו בעבר. הוא נראה איום ונורא. עיניו בולטות מחוריהן, הוא חובש משקפיים ומשקלו יורד בקצב של ק"ג בשבוע". לפיד סיפר כי אמר לתורג'מן שמה שעשה אינו מקובל עליו ההפעילו את בנו בסחר בסמים, אולם אף על פי כן בא לזרז את שחרורו. תורג'מן, סיפר לפיד, זעם על שנחלצו לעזרתו רק לאחר שכבר חלה במחלה הממארת ומצבו התדרדר מאוד.

ביום שישי האחרון נפגש לפיד עם יתר חמשת הישראלים הכלואים בתאילנד והמרצים עונשי מאסר ממושכים על הברחת הרואין. כל האסירים זכו לא מכבר להורדה של חמישית משנות המאסר שלהם והם מרצים עונשים הנעים בסביבות 20 שנה. לדברי לפיד קיוו כל החמישה שיזכו לחנינה ביום הולדת ה־60 של המלך התאי ואכזבתם גדולה על שזכו להפחתה בלבד בשנות מאסרם. עתה הם מקווים כי בתחילת יולי יזכו לחנינה כשיחגוג המלך 40 שנות מלוכה.

אתמול אמר לפיד כי עתה יש צורך בהתערבות פעילה של משרד החוץ שיפנה את שגריר ישראל בתאילנד לבקש חנינה בשביל החמישה הכלואים בתנאים קשים ביותר ויתכן שבית המלוכה התאי יתחשב בבקשה ישראלית רשמית זו. לפיד גילה כי אסירים שנידונו לתקופות מאסר ארוכות, גרמו לעצמם בכוונה ללקות באיידס בתקווה להשתחרר בנסיבות אלה, אולם התאים הבינו זאת והעבירו את כל חולי האיידס לכלא נפרד, גרוע הרבה מקודמו. יצויין כי הישראלים אינם בין חולים אלה.

הרוג ופצוע

נהג המכונית המחוצה נפצע קשה אתמול בהתנגשות עם רכב אחר שארעה בצומת לטרון. בהתנגשות שהיתה אתמול בין טרקטור ומכונית פיאט בכביש הכניסה לאשדוד ליד המושב ניר גלים נהרג אדם אחד ושלושה נפצעו קשה. בינתיים הגיש אתמול השופט דב לוין, יו"ר המועצה הלאומית למניעת תאונות, עצומה לראש הממשלה יצחק שמיר חתומה בידי 250,000 אזרחים ובה דרישה להציב את הבטיחות בדרכים בראש סולם העדיפויות ולהקציב לשם כך את האמצעים הדרושים. השופט לוין תבע משמיר להעביר את הטיפול בבטיחות בדרכים למשרד ראש הממשלה ולמנות שר מיוחד לכך. בפגישה ביניהם מסר לוין את הפרטים הבאים: בין 1949 ל־1987 נהרגו במלחמות ישראל 7,200 איש. בתאונות הדרכים נהרגו באותן שנים 14,700. ב־1987 נהרגו בתאונות 493 בני אדם, ב־19 אחוז יותר מאשר ב־1986.

(צילום: אילן אוסנדרייבר)

לפתע חלו עובדים בנמלי חיפה ואשדוד ושיתקו אותם

מאת יוסף מיכלסקי
סופר „דבר"

תנועת האניות בנמלי חיפה ואשדוד הושבתה אתמול בבוקר בשל העיצומים של עובדי העגינה והגוררות.

העילה לסכסוך הם חילוקי דעות בין ועדי העובדים להנהלת רשות הנמלים על תנאי עבודתם בהסכמי השכר האמורים להיחתם. לסופר „דבר" נמסר שהעיצומים פגעו בתנועת 20 אניות בשני הנמלים. יצויין שהנמלים האלה נמצאים בשיא עונת יצוא ההדרים.

העובדים לא הכריזו על התחלת העיצומים אלא הודיעו על מחלה של בעלי תפקידים שונים בקרב צוותי הגוררות וצוותי העגינה. הם התארגנו כך שלא היתה אפשרות להעסיק לעבודה עובדים חלופיים.

הצדדים מנהלים זמן רב מו"מ על הסכמי עבודה חדשים והעובדים תבעו תוספות שכר משמעותיות. האוצר ורשות הנמלים כבולה בהסכמי המסגרת הארציים, הציעה הנהלתה להתגבר על מכשול זה בשיטה שננקטה במו"מ עם פועלי התפעול כלומר לפי הנוסחה של מתן תוספות שכר מעל ומעבר להסכמי המסגרת תמורת התייעלות והשגת חיסכון תפעולי. פועלי התפעול זכו בשיטה זו בתוספות שכר של 20 אחוז.

המו"מ בין הצדדים לא הניב פרי העובדים נקטו אתמול במפתיע את העיצומים. רשות הנמלים פנתה בבקשה לבית הדין לעבודה בתל אביב להורות לעובדים לחזור מייד לעבודה תקינה וישיבת בית הדין נקבעה לאתמול ב־8 בערב.

סופר „דבר" מציין שגם אם יקבל בית הדין את עמדת רשות הנמלים, קשה יהיה להכריח את הוועדים לחדש את העבודה סדירה משום שחבריהם אינם מודים בנקיטת העיצומים, אלא טוענים לתחלואה מקרית. המצב בנמלים יתברר רק במשך היום.

3 ימים של מחולות נון־סטופ

מאת ורדה צימרמן

מסורת פסטיבל המחולות בדליה תתחדש (אולי) בחוה שנות ה־80 בכרמיאל. בסוף יוני ייערך בה פסטיבל מחול בין־לאומי שבארגונו שותפים, נוסף על העירייה, גם משרד החינוך ומטה חגיגות ה־40, בתקווה לפתיחתה של מסורת מתחדשת.

20 להקות מחול ישראליות (כולל מן המגזר הערבי), להקת מחול של נוער יהודי מחו"ל וכן קבוצות מחול מדרני מישראל ומחו"ל ירקדו שלושה ימים בשבעה אולמות סגורים, ברחובות ובשדות סביב העיר, וכן באמפיתיאטרון שנבנה במיוחד לפסטיבל במיליון דולר שנאספו מתרומות — אמפיתיאטרון המכיל כ־20,000 מקומות ישיבה על דשא לפי התנאי של יונתן כרמון לקבלת הניהול האמנותי. על כך מסר אתמול ראש עיריית כרמיאל, ברוך ונגר, במסיבת עיתונאים. האמפיתיאטרון ישמש לא רק אירוע זה, הוסיף, אלא גם בשאר ימות השנה.

הנושא הוא פסטיבל ישראלי־יהודי, אמר דן רונן, מנהל האגף לתרבות ואמנות במשרד החינוך. ריקודי עם הם אולי הדבר הישראלי ביותר שיש לנו ויעיד על כך מספר הרוקדים, הלהקות והמדריכים. הם מבטאים חוויות, פולקלור ותרבות. ואלה, כך מקווים המארגנים, יבואו לידי ביטוי בעיר שתרקוד שלושה ימים.

בהתאם לנושא השנה, הוסיף אמר כרמון, תעלה להקה מרותה גראוס שלוש יצירות בנושאים יהודיים וכך גם להקותיהם של אנה סוקולוב, אהוד בן־דוד, ואבה כהן ופרנדרו רוזנגר. הנושא היהודי־ישראלי, הוסיף, אינו נושא קבוע ובשנה הבאה יהיה ביתן אחר.

נוסף על מחולות, ייערכו שלוש תחרויות בנושאי התלבושת הישראלית, היצירה המוסיקלית למחול ישראלי ויצירת מחול עממית־ישראלית שלזוכים בהן מצפים פרסים כספיים גבוהים. כן יהיו תערוכות בנושא המחול בציור ובצילום, תערוכת כרזות ותערוכה המוקדשת לציוריה של גרטרוד קראוס.

כרמיאל נערכת לקליטת כ־50,000 צופים. קריית מחול של אוהלים תקום לשיכון הלהקות הישראליות ואלה של הנוער היהודי מחו"ל. בתי המלון באיזור — בטבריה, עכו, צפת ונהריה, נערכים לקלוט את הבאים שיעדיפו חדרי מלון על לינה תחת כיפת השמיים. אשר למזון, לשמירה על היגיינה ולמחירים קבועים, תמסור העירייה זיכיון לחברת מזון מוכן שתהיה אחראית על הנושאים הללו.

הכניסה להופעות המרכזיות של להקות החוץ תהיה בתשלום. המחירים ינועו בין 5 ל־20 שקל.

המנהל המוסיקלי הוא יצחק גרציאני, על העיצוב האמנותי ממונה לידיה פינקוס־גני.

ההסתד' עומדת על העלאת דמי הגמולים לקרנות מ־1 באפריל

התעשיינים יחליטו רק בהתאם להתפתחויות במו"מ על הסכמי השכר החדשים במגזר העסקי שיחל בקרוב

מאת חיים ביאור סופר „דבר"

ההסתדרות הודיעה אתמול כי היא עומדת על כך שדמי הגמולים אשר גובות קרנות הפנסיה, יועלו החל ב־1 באפריל באחוז וחצי ל־17.5 אחוז מהשכר. אחוז אחד מההעלאה „יתרמו" המעסיקים וחצי אחוז העובדים.

לעומת זאת נמסר אתמול מחוגי התעשיינים כי הם עוד לא נתנו את הסכמתם הסופית לכך. הם יחליטו אם להסכים רק בהתאם להתפתחויות במשא והמתן על הסכמי השכר החדשים במגזר העסקי שייפתח בקרוב.

בחלק מקרנות הפנסיה של ההסתדרות כגון „מקפת", קרן הגמלאות המרכזית של עובדי ההסתדרות (קג"מ), קרן הפועלים החקלאיים וקרן פועלי הבניין, לא תהיה בעייה להעלות את דמי הגמולים הנגבים מהמעסיקים והעובדים. אולם בקרנות הנשענות בעיקר על עובדי תעשייה כגון „מבטחים" ו„נתיב", עלולים להיווצר קשיים עקב התנגדות שמגלים מפעלים למהלך זה.

יצויין כי בכירים ב„כור" הבהירו שהקונצרן, השרוי עתה בהפסדים, לא יוכל לעמוד בנטל של העלאת דמי הגמולים.

גם חיילות יתודרכו על הבעיות בשטחים

קצינות בכירות ונשות פלמ"ח ביום עיון בגינוסר

מאת שמעון וייס סופר „דבר" בצפון

גם חיילות וקצינות יעברו תדריכים ומסע־הסברה במסגרת היערכותו של צה"ל להתמודד עם הבעיות והקשיים המועלים תוך כדי הפעילות המבצעית בשטחים. על־פי התוכנית ישולבו בקורסים לחיילות ובכללן הקורסים לקצינות ולמכ"יות, מערכי שיעורים והרצאות על המצב בשטחים ויכולתן של החיילות להתמודד עמו.

קצינת ח"ן ראשית, תא"ל חדווה אלמוג, אמרה אתמול כי חיילות המשרתות כיום עם יחידותיהן בשטחים, עוברות תדריכים המיועדים בעיקר לנושאי התנהגות והודרות בשטחים שמעבר לקו הירוק ובתוכו. אולם מעתה, כך הוחלט, ישולבו גם מערכי שיעורים והסברה גם על עצם ההתמודדות של החיילים בעימותים עם האוכלוסייה המקומית.

אתמול נערך בבית יגאל אלון בגינוסר יום עיון משותף בו השתתפו כ־30 הקצינות הבכירות של צה"ל וכמספר הזה של נשים שפעלו בפלמ"ח. יום העיון נערך ביוזמת מפקדת קצינת ח"ן ראשית וארגון בשנת דור הפלמ"ח במסגרת שיתוף פעולה בין קצינות צה"ל בהווה והנשים ששרתו בפלמ"ח הארגוני המחתרת.

ביום העיון הועלו שאלות הנוגעות לשאלה הכמעט־נצחית בדבר יכולתה של האשה לאחוז בנשק ולהילחם לצד הגברים. הן הקצינות בהווה הן נשי הפלמ"ח הסכימו כי שאלת תפקודה של החיילת בעת קרבות נותרה בעינה גם כיום, כבעבר.

לראשונה ב־20 שנה: דרוזים לביקור משפחותיהם בסוריה

מאת שמעון וייס
סופר „דבר" בצפון

לראשונה מאז מלחמת ששת הימים עברו אתמול 20 תושבים מכפרי הדרוזים בצפון הגולן את מעבר הגבול ליד קוניטרה בדרכם לדמשק לביקור משפחותיהם. מרבית העוברים היו קשישים שקיבלו היתרים ממשרד הפנים מתוך כ־300 בקשות שהגישו דרוזים מצפון הגולן.

כמה מאות דרוזים ממג'דל שמס, בוקעתא, עין קיניא ומסעדה ליוו את ה־20 שעברו את הגבול בחסות הצלב האדום ובסיוע צה"ל. מהעבר השני חיכו להם עשרות קרובים וידידים שהסיעו אותם לדמשק. נמסר כי אישור הביקור ניתן לחודש בלבד ובסיומו ישובו המבקרים לכפריהם בגולן.

אחד העוברים אמר כי הוא שוקל הישארות בסוריה ושיבה לגולן רק כשישרור שלום בין ישראל וסוריה.

יצויין כי המעבר אתמול התאפשר לאחר שמשרד הפנים ביטל את האיסור שהוציא על הביקורים בעקבות ההתפרעויות שהיו בכפרי הדרוזים בחודש שעבר לציון מלאות שש שנים להחלת החוק הישראלי בגולן.

תנועות הנוער יכנסו עצרת בסיסמה שטחים תמורת שלום

מאת סופר „דבר"

מטה כתול לבן, המשותף לתנועות הנוער העובד והלומד, השומר הצעיר ומחנות העולים, יערוך במוצאי שבת הקרובה עצרת בכיכר מלכי ישראל בתל־אביב בסיסמה „שטחים תמורת שלום".

בעצרת ישתתפו, מלבד תנועות הנוער החלוציות, גם חברי קיבוצים ומושבים אך לא ברור אם אנשי „שלום עכשיו" יגיעו.

דקירה בבטן בגלל חצי ש"ח

(ע).– תלמיד בית ספר תיכון בתל אביב בן 18 נדקר שלשום בבוקר בבטנו על ידי חברו, תלמיד גם הוא, בחצר בית הספר לאחר סכסוך שפרץ ביניהם על חצי שקל.

בהפסקת הבוקר ניגש אחד הנערים לחברו וביקש ממנו הלוואה של חצי שקל כדי לקנות במזנון. הנער סירב וחברו נעלב וגידף. מייד אחרי כן שלף השני אולר ודקר את חברו בבטן.

הפצוע, תושב רמת־השרון, הועבר לאיכילוב ונותח. החשוד בתקיפה, גם הוא בן 18, מרמת גן, נמלט ונתפס בערב.

קלמנוביץ' כופר בכל

(ע). – איש העסקים שבתאי קלמנוביץ', המואשם בריגול בשביל המודיעין הסובייטי ומגע עם סוכן הק.ג.ב., הובא אתמול לבית המשפט המחוזי בתל־אביב, שם נקרא כתב האישום.

קלמנוביץ', באמצעות סניגורו עו"ד אמנון זכרוני, כפר בכל האשמות שהגישה נגדו פרקליטת מחוז מרכז עו"ד עדנה ארבל.

הדיונים במשפטו יחלו בעוד כחודש וחצי בבית המשפט המחוזי בתל־אביב ויהיו־הסברה בדלתיים סגורות.

אסיפות מחאה בחברת „חירות"

מאת חיים ביאור
סופר „דבר"

עובדי חברת „חירות" מאיימים לשבש את העבודה החל מסוף השבוע. אתמול קיימו העובדים באיזור הצפון אסיפת מחאה בשעות העבודה ומחר יקיימו אסיפה דומה בתל־אביב.

הם דורשים ש„סולל בונה" תיישם את הסכם השכר בענף הבנייה, הקובע תוספת שכר של 10 אחוז החל מינואר 88'. הנהלת הקונצרן הודיעה כי לא תוכל לעשות זאת עד סוף השנה, מאחר שהקונצרן עוד לא נחלץ מקשיים וכן התחייב כלפי הבנקים, במסגרת הסכם ההבראה, להימנע מהעלאות שכר.

מזכירות הסתדרות פועלי הבניין מכנסת הבוקר ישיבה מיוחדת לדיון בתסיסת העובדים ב„חירות". יו"ר ועד העובדים בחברה, יגאל גרינשטיין, דורש מההסתדרות כי תאשר הכרזה על סכסוך עבודה.

„גג לילד המפגר" – היום

(ע).– מיבצע „גג לילד המפגר" של אקי"ם ייערך היום. הכספים שייאספו מיועדים לניסיון לשמור על הרמה המינימלית של השירותים בתחום הטיפול באוכלוסיית המפגרים המונה כיום 90,000 נפש.

★ שלושה אנשי משמר הגבול האשמו אתמול בבית משפט השלום בעכו בהכאת תושב הכפר שדיידה בגליל המערבי.

להמנוח שמשון בלס

השתתפותנו באבלך הכבד
במות אמך

חנה ז"ל

מועצת פועלי ת"א–יפו
וחבר העובדים

במלאת שנה לפטירת יקירנו

חיים רודוי ז"ל

נעלה לקברו לגלוי המצבה ביום חמישי 10.3.88
כ"א באדר תשמ"ח בשעה 4.00 אחה"צ
בבית העלמין בבאר־טוביה.

המשפחה

בצער רב אנו מודיעים על
פטירתו של חברנו

יוסקה (יוסף) צביק

הלויה תתקיים היום, יום שלישי, י"ט באדר, תשמ"ח, 8.3.88 בשעה 11.00.

המשפחה
ובית־השיטה

למשפחת טינקוביצקי

אתכם באבלכם
על מות חברנו הגימלאי

יצחק טינקוביצקי ז"ל

בית הסנה

למשפחת קורן

משתתפים באבלכם במות

אירמה ז"ל

הנהלת מעון
ועובדי בית אבות
רמת אביב קולקטיבי

מחר יום רביעי כ' אדר תשמ"ח 9.3.88 בשעה 3.30
ייערך בבית העלמין בקרית שאול
גילוי המצבה של האחות

אסתר קולינסקי ז"ל

לרשות המעונינים יעמוד אוטובוס בשעה 3.00
מרחוב ויצמן 19 ת"א ליד דרכליס

משפחות: דרכליס,
ברדק,
הילבורן

במלאת שנה לפטירת יקירנו

אריה בן־יוסף ז"ל

נעלה לקברו ביום רביעי כ' באדר תשמ"ח 9.3.88
בשעה 15.00 בבית העלמין בקבוץ חולדה.

המשפחה
קבוץ גורדוניה חולדה

בשעה 13.15 יוצא אוטובוס לחולדה מתחנת אגד ברחובות.

במלאת שנה לפטירת יקירנו

דוד בן־דב ז"ל

יקיר פתח־תקוה ויקיר ההסתדרות

נערוך אזכרה ונתייחד עם זכרו
ביום חמישי כ"א אדר תשמ"ח 10.3.88 בשעה 16.30
בבית העלמין סגולה בפתח־תקוה

המשפחה

מזג האוויר ביעדי הטיסה החשובים של סוויסאיר

אוסלו	-3	–	2	מעונן
אמסטרדם		–		
בואנוס איירס		–		
הלסינקי	-1	–	0	שלג
הונג קונג	11	–	14	מעונן
וינה	3	–	6	גשום
דוחה		–		
טוקיו	5	–	12	בהיר
טורונטו	5	–	6	בהיר
יוהנסבורג	15	–	23	בהיר
לונדון	6	–	10	בהיר
ליסבון	8	–	15	בהיר
מדריד	2	–	13	בהיר
מונטריאל	11	–	4	בהיר
ניו יורק	5	–	10	בהיר
סאן פאולו		–		
פאריס	–	–	–	
פרנקפורט		–		
ציריך	0	–	3	גשום
ריו דה ז'נרו	21	–	33	בהיר
שטוקהולם	0	–	2	שלג
שיקגו		–		

תל־אביב: רח' בן־יהודה 1, טל' 5102525
ירושלים: רח' יפו 30, טל. 231373
חיפה: דרך הים 2, טל. 384655
באר שבע: רח' האבות, טל. 35282

swissair

פקסימיליה
MURATA
מורטה
חסכונית ביותר!
נציגים

לחברינו

פיפין ויעקב בן־שיטרית

איחולי מזל טוב
להולדת הנכדה
אחות לישראל

בית „דבר"

אל מגדלי הפרחים,
חברי
„האגוד הארצי של מגדלי הפרחים"

הזמנה

הינך מוזמן בזה להשתתף

בועידה הכללית
של מגדלי הפרחים,

שתתקיים ביום ה' – כ"א באדר תשמ"ח, 10.3.88,
במעמד שר החקלאות, בבית העם באר־טוביה
בשעה 8.30 בבוקר.

האגוד הארצי
של מגדלי הפרחים

הטור השבועי

המפגש של יו"ר הסניפים — בהשתתפות החו"ח א. אברהמוביץ וא. רייף יתקיים בבית המלין – רח' ויצמן 30 ת"א בקומת הקרקע במועד ובשעה שנקבע בהזמנה (17/3/88).

נפעל לתקונים בהמלצות ועדת ששינסקי –
בדבריו ביום העיון של ותיקי מפ"ם בגבעת חביבה, אמר אוריאל אברהמוביץ יו"ר הסתי הגימלאים בין היתר: „עם סיום המו"מ בין ההסתדרות לבין האוצר בדבר תשלום פצוי שחיקה, אחרי מאבק ממושך, ואישור אותו הנושא לגבי הפנסיונרים של „נתיב" הסותיים מעגל תשלומי פצוי שחיקה לכל הפנסיונרים, המצטברים והתקציביים. בזה ניתן פצוי משמעותי על ירידת כוח הקניה של הפנסיונרים, בשנים האחרונות.

האוצר שלפנינו הוא לשפר את מערכת הפנסיות ע"י הכנסת כל רכיבי השכר לחישובי הפנסיות ולהצמיד את עידכון הפנסיות לשכר הממוצע במשק.

בנוגע לסעיפים המתייחסים לציבור הגימלאים בדו"ח ועדת ששינסקי, אמר א.א.: ההמלצות כוללות שני סעיפים המעוררים את דאגתנו והן ביטול הדרגתי של הפטור של 35% על פנסיות והצירוף של קצבאות הזיקנה לכל הכנסה אחרת לצורך קביעת שיעור מס הכנסה.

יש דברים חיוביים בהמלצות הועדה, אולם יש ביחס לגימלאים הצעות הטעונות תיקון. בעזרת השדולה בכנסת וההסתדרות הכללית, נפעל להכנסת התקונים הדרושים.

המרצה העלה את האפשרות, שכל הצוות יגנוז דווקא בגלל הסעיפים החיוביים שיש בו כמו הטלת מס על הון.

הנואם הביע את התנגדותו לרשימת גימלאים לכנסת. בבחירות לכנסת יכריעו כל הגימלאים, כמו יתר אזרחי המדינה, על הבעיות הפוליטיות הגורליות כמו שלום ובטחון ולא על נושאים פרטיקולריים יהיו אלה חשובים כפי שיהיו. עלינו להשיג את עזרתן של כל הסיעות בכנסת לענינינו החיוביים ולא נבזבז קולותינו כדי לספק את השאיפות האמביציוניות של אנשי הרשימה המהווה גורם מפלג את ציבור הגימלאים.

בסניפים –
חיפה.– כנס גימלאי קג"מ התקיים ב־22 בפברואר ש.ז.: י. בלושטיין מסר דיווח על פעולות המזכירות. משתתפי הדיון הביעו התנגדות נמרצת לרשימה עצמאית של גימלאים. הנחה את הכנס יו"ר גימלאי קג"מ בחיפה והצפון הח' ראובן. ב־29 לפברואר ש.ז. התקיימה אספת גימלאי המורים בהשתתפות שלום לוין. דנו בבחירות הקרובות להסתדרות המורים. בדיון השתתפו: ברקאי, סוקניק, מנשה, ועוד. סוכם על הליכה עצמאית של הגימלאים לועידת המורים בראשות שלום לוין. הנחתה יו"ר גימלאי המורים בחיפה בתיה בונה.

לח' יוסף זוהר מלאו 90. צבור הגימלאים במחוז חיפה מעריך את התנדבותו למען הזולת ומברך אותו לבריאות טובה והמשך פעילות ברוכה.

באר־שבע: ב־28 בפברואר ש.ז. בכנס אזורי בו השתתפו נציגים מערד, אופקים, דימונה וכפר ירוחם ובהנחית אריה לוין יו"ר הסניף השמיע דברי ברכה בנץ כרמל, שבישר שהמועדון עומד לפני גמר השיפוצים ויפתח בקרוב. הח"כ אורה נמיר סקרה את הפעילות בכנסת למען הגימלאים במיוחד על ההגנה על רמת החיים של הגימלאים. חבר חיים סלמור מזכיר הסתדרות הגימלאים, בירך בשם המרכז, ובברכה מיוחדת למקבלי תעודות חברות כבוד בהגיעם לגבורות. בדבריו ציין את ההשגים במאבק צבור הגימלאים, שהצליח לדחות את גזרות האוצר. כמו כן התיחס למסקנות ועדת ששינסקי וקרא לציבור הגימלאים להתאחד סביב הסתדרותו ולדחות כל נסיון של פילוג ע"י חברים שמטרתם היחידה להגיע לכנסת על גבם של הגימלאים

המשביר המרכזי
אגודה שיתופית לאספקה בע"מ

חברי מועצת המשביר המרכזי
מוזמנים
לישיבה

שתתקיים ביום חמישי 10.3.88 בשעה 10.00 לפנה"צ.
המועצה תתכנס באולם הישיבות (קומה 6)
בבית המשביר המרכזי, רח' יגאל אלון 76, תל־אביב.
הרצאת אורח הח' נסים זוילי, ראש המחלקה
להתיישבות בסוכנות היהודית.
החברים מתבקשים לדייק

המשביר המרכזי

מועצת הפירות (ייצור ושיווק)

הודעה
למגדלי פירות: ענבים, אפרסק, נקטרינה ושסק.

גמר רישום מגדלים ליצוא

מגדלי פירות שיצאו בשנים האחרונות פירות מהמינים המפורטים לעיל והמעונינים ליצא פירות אלה או בחלקם בשנת 1988 וכמו כן מגדלים חדשים, מתבקשים לפנות בהקדם אל:
מכירות מחלקת היצוא של מועצת הפירות למסרת חידוש וחתימת חוזה יצוא וקבלת הלוואות עידוד ליצוא לפי התנאים שיקבעו לכך.
נא להצטייד בכרטיס מגדל ובפרטים על גודל השטחים והיבולים הצפויים.
הודעה זו מבטלת את חוזי היצוא משנים קודמות.

מחלקת יצוא

יקירנו

נחום ליפקין

איש העליה השניה
איננו עוד עמנו
ההלויה ביום רביעי כ' באדר תשמ"ח 9.3.88
פרטים יפורסמו

מתאבלים מרה
בני משפחת ליפקין